# 時事新報


大清宣統三年七月初六日

西歷一千九百十一年八月念九號禮拜二

THE CHINA TIMES

第一千三百三十三號

今日三張　售洋貳分

館設上海山東路（望平街）一百六十二號門牌

電報簡碼六六九〇

電話號碼一七八六


## 上海洽昌土棧

本棧不收傭錢各貨[illegible]自來火[illegible]請至西[illegible]路五號本公司[illegible]南京路念四號[illegible]格外優待卽派誠實可靠之人指示裝法以便來客可也

本號開設法界三洋涇橋吉祥街中市自運大小洋藥川西雲土躉售零躉照箱批發售各種精製公烟發客陸膏每洋四錢公烟每洋五錢宿膏六錢老陳膏八錢陳膏一兩及公膏一兩二錢冷膏一兩四錢以上均售連灰如有烟灰再行換膏若買大小洋藥川雲等土格外克己倘蒙賜顧請認本號招牌不誤遠近函購原班回件　戌108

## 商務印書館出版

### 原文阿狄生文報捃華　附漢文釋義

馬驥甘永龍註釋徐銑增訂　阿狄生爲英國十七八世紀文學大家其辦 Spectator 報時慨記載勞姿勳爵士之言行名篇佳什美不勝收卽是書所彙集者是也勞姿者乃阿所假設之名藉是以提倡道德針砭社會故上自法政宗教黨派下及愛情田獵巫覡等事靡不各致其諷勸而文字之典贍高雅尤足資學者規仿茲經本館悉心註釋益臻完善洋裝一冊定價洋一元

### 原文伊爾文見聞雜記　附漢文釋義

周越然註釋徐銑校訂　美洲旣闢而後以文章名世者首推伊爾文氏伊氏爲文溫厚和平不尙雕刻思路極新穎筆致極瀟灑尤能本其誠摯高尙之心以摹繪世態描寫景色故其劄記之文更爲可寶此書卽其劄記凡英國文學界所膾傳之 Rip Van Winkle; The Legend of Sleepy Hollow 等名作均備載其中茲經本館取其難義詳加註釋俾讀者旣窺伊氏文學之妙又能神遊於十八世紀之新世界也洋裝一冊定價一元

## 欽命督辦粵漢川漢鐵路大臣端　爲

招考事照得川粵漢兩路開工在卽需人尙多除已出示招考英文鐵路各科專門人員於七月中旬定期開考外凡有在本國各省鐵路學堂或日本鐵路學堂得有畢業文憑不願就英文考試者卽應續行招考限自牌示之日起至七月十五止先赴本大臣駐鄂總公所呈驗文憑報名註冊並備本人四寸相片一紙聽候本大臣於七月下旬在武昌適中之地定期開考查照招考簡章分題試驗並派深明鐵路學人員評定甲乙挨次委用仰卽知照切切特示○招考簡章○一考試科目　試卷用中文作答分算學測量建築管理等科命題試驗○一投考資格　曾在本國鐵路學堂或日本之鐵路學堂畢業得有文憑不就英文考試者○一報名處所　武昌本督辦大臣駐鄂總公所○一截止期限　自牌示日起至七月十五日止○一取錄限制　各科以平均七十分以上者爲合格○一任用時日　在錄取之列者須俟本年九月開工後始行挨次派事

## 慈善助振會贈彩入場劵准今日四點鐘在新舞臺揭曉此啓

華洋義振會啓

## 杭省宓家昌煙廠上海總發行所廣告

啓者先祖寶城公在杭垣開張宓世昌煙號先父莊曉公復在杭垣添設宓大昌煙號迄今兩號貨運行省名滿寰宇洵爲吾華製烟專家中外共認目下適戒紙烟各處響應華貨推廣宜乘時機友琴本先祖倡造之心述先父擴張之志仍在杭垣添開宓家昌烟廠而以上海英租界大馬路爲總發行所早經分派專友往駐各山收買上等名葉聘請名師加工製造以期貨眞價實色香味質四美衆收大則爲吾國保利源小則爲吾家振世業當何各界明達鑒此愈忱樂爲扶持者也一俟總發行所裝修工竣先行交易擇吉開張謹先佈聞伏乞公鑒　宓家昌烟廠主人宓友琴啓

## 商務印書館出版

### 中學算術新教科書

原書係日本藤澤利喜太郎所著茲特編成是書凡中外度量衡悉遵農工商部奏定新章而增輯之尤合吾國敎授之用各編增補問題法術完備無美不搜上下兩冊定價大洋一元五角

### 溫德華士代數學問答

是書譯本早經本館印行卽原本亦經大加修改於去年出版茲復刊行答問一書將是書所有問題逐條示答旣便敎習檢查復便學生自習洋裝一冊定價大洋五角

### 日用英語教授法

葛君前編日用英語讀本早巳風行是書專爲敎習之用凡敎授日用英語讀本者卽可利用此書各課宗旨何在要點何在若者當戒若者當增言之極詳洋裝一冊定價大洋三角

### 英文中國地理

是書體例完美注意各處之大情風土引起讀者之興趣適合吾國人之用插圖精詳後附漢文釋義句詮字釋尤便檢閱洋裝精印價一元五角

## 編年本東坡樂府

東坡詞傳世者自汲古閣四印齋外更無善本歸安朱古微侍郎重爲編訂据宋傅藻紀年錄王宗稷年譜及國朝王文誥總案以年爲經而緯以詞其無可考者用馮注玉溪生詩例別爲一卷所有誤入他人之作考證已明確者悉皆刪削不載此書出而坡翁一生出處行藏之跡與其愛國之誠憂時之隱讀者不待冥思窮索而可得之匪特爲倚聲家之把玩而已本局特借侍郎原刻木板用中國紙刷印數百部以供同好每部二冊定價一元

上海福州路廣智書局白　丙1656

## 電政局添設西藏察木多電報子局廣告

本局稟奉郵傳部於察木多添設電報子局一處以利交通業已初一日在該處設局通報交章收發官商各電特此佈聞　庚1653

◎辛亥七月初六日第一千三百三十三號◎

（大清郵政局特准掛號立劵之報紙）（明治四十二年二月念八第三種郵便物認可）

---

亦[illegible]以本銀公司所[illegible]美善利益宏大絡繹不絕惟本銀公司在中國[illegible]推徐經明觀察爲總理今當各項實業開辦伊始公務繁多[illegible]能兼顧故每項欲請[illegible]總經理俾專其事以身家殷實商埃信用爲合格月薪由一百元至二百元現又欲於未設分行之埠每埠聘請經理一位亦須殷實可靠者方可充當月薪面議因[illegible]下實業陸續推廣需人必多如有願承斯之者請到上海四川路四十號洋樓上接洽可也　乙4198

## 本報徵文例言

○一本報爲硏究政綱徵集政見以引起政黨言論之端倪揭載過要問題與海內外有志者共討論其究竟○一對於各問題之投文無論如何主張如何辯論苟有硏究之價値皆爲登載○一投稿者對於某問題不限次數或補充未盡之意或駁正他人之說均無不可但涉於罵詈者一概不錄○一投稿者對於某問題硏究其全部或一部均可○一每一問題以本報認爲可以解決時卽行宣布而（第一名一百元二名以下酌贈金錢物品）其後來投文仍擇尤揭載酌量報酬節○一除本報揭載各問題外如有人欲別發問題與當世相討論者請投函本報經本報認可卽爲揭載其解決後之潤資亦由本報擔任○一中西書報中有關於各問題之著作本報酌量登載以爲硏究之資料○一投文中以事實理由爲主文字優劣篇幅長短（白話亦可）皆所不計○一投文用名用號均可惟函中必詳記姓名住址○一投文無論登否概不檢還

## 本館紹介問答例言

本報特設此門以爲硏究學術調查事實之公共機關擬列如下○一關於法政文學實業科學人事等如有疑問及欲調查者可將問題寄交本報○一本報將問題選登報中○一閱報者各就所知作爲答案寄下當亦選登報中○一問題答案每紙以一條爲限不得合併亦不得夾寫他事○一答案須併寫問題○一問答用名用號均可惟函中必須注明住址姓字○一問答之稿無論登否概不寄還◎一答案之尤有關係者本報酌贈物品以爲紀念

## 白香女史新著小說奇男俠女英雄譜

金陵白香女史所著小說久已膾炙人口是書演說前明正德朝時奇男俠女故事全書五十餘萬言仿鼓詞體材說唱兼備寫奇男英姿毫氣寫俠女玉貌唱籍著者靈心妙筆描摹英雄兒女之情能悲歔可泣可歌歷歷如繪直現紙上其立言雅馴語句新穎適屆炎熱蒸人紳商仕女能手此書閱之頓覺心增清涼初板早已售完亟爲再版以供諸公消暑遣愁之助品者精圖石印十冊一函價洋一元二角今欲暢銷減價七折實洋八角一月爲限從速購取外埠函購原局回件郵力加一經售發行所上洋漢口六藝書局四馬路古今圖書館鑑售南京啓新社蕪湖大啓堂鎭江文成堂無錫常州日升山房嘉興大同書局蘇州振新社文怡北京晉華書局天津文寶書局萃文魁保定官書局奉天德和義均有發售　丙1641

## 皇朝續文獻通攷

自杜佑作通典鄭樵作通志而馬端臨通考實集大成洎本朝有續三通之輯而皇朝三通別自爲書通考一種至乾隆五十年止此後海道大通政治日繁變法沿革蒐輯闕如烏程劉徵如學士殫心掌故瀏覽所及輒事綴錄上起乾隆五十一年下訖光緒三十年成皇朝續文獻通考一書閱通治國聞者不可不家置一編也書都三百二十卷訂成八十厚冊收回工料實價洋十八元上等連史紙實價洋二十四元另加木箱兩元寄售本館印刷無多欲購者速臨爲幸

是書蒙進呈乙覽優旨嘉奬精審持論

寄售處上海商務印書館啓

## 中國公立醫院聲明冒收捐款告白

頃接海甯路西福壽里劉君函稱閏六月念七日有口操粵音一人偕同操滬音者二人手持福字第一第二捐簿兩本在海甯路西一帶挨戶叩門自云爲公立醫院募捐舍下婦女見是善舉給洋一元當由交下收條及至鄙人回寓細看收條並無公立醫院圖記爲此函請查明是否醫院派出收捐抑係假冒等因接閱之下殊深詫異查公立醫院自去冬開辦以來當時以經費爲難曾由寓滬粵商自向各同業勸募一次及至上海道憲請撥防疫經費奉准後敝醫院卽已停止募捐間有熱心善士慨助經費亦由其人至本院或送商會當卽給付收條僅登各報以昭核實從未派人在外募捐茲據劉君所稱一節可見人情鬼蜮冒收捐款當不止劉姓一處用亟登報聲明嗣後如再有人手持捐冊冒託公立醫院名目卽請隨時鳴捕送交捕房或扭送本醫院以便送官究辦切勿爲其所愚除函請捕房查辦外特此奉布伏維公鑒

總理沈仲禮謹啓　庚1664

## 閱易言報者鑒

本報主意實以近來傳說之事甚多又以種種隔閡之故甚難查其確實社會中認誤眞胸中預橫梗一成見以至彼此積成意見於事極有隔又近各書報其中議論有極眞者有未盡是者有於理則是而於時勢未盡合者有僅看透一面而未看透全體之者有爲應論列而竟無人提及者有人人明知其不是而不肯言者有掩而實在情形人不知是相者此於政事學術商務在在均有關係使長此不變則全國受害實非淺鮮爰不憚煩勞特爲此報誠知捧土不足塞橫決之水惟不設成心不存已見要在使社會中人能卽前此所見再進一步或悟從前之未是或省辦法之所在庶不無萬一之裨願海內鑒之

## 請看東三省日報大改良（七月初六日出版）

本報現已改歸完全商辦以發著東三省危險現象喚起全國注意灌輸國民常識造成健全輿論並提倡東三省農工商事業擴充內部實力爲宗旨一切組織力求整頓廣延名宿分任撰述特聘專門名家硏究世界國家諸大問題添聘國內外特別通信訪員逐日專電報告緊要新聞主張務極正大材料務求豐富改良印刷擴充篇幅期於報界放一異彩以盡監督政府嚮導國民之天職自閏六月二十七日起暫行停刊八日整理一切定期七月初六日出版每日發行兩大張星期一照常出版內容列下　言論　要件　譯件　奏議　專件　國外通信　白話演說　時評　宮門抄　上諭　專電　路透電　東三省要聞　本城新聞　牌批　轅門抄　社會瑣聞　瀋陽譚屑　中央要聞　地方新聞　國人籟　小說　文苑　雜俎　附錄　諧者之聲　揷畫　並隨時增添門類力求進步引起愛讀諸君之興味自出版日始送閱五日不取分文五日後每日售銅幣四枚每月售洋八角全年售洋八元寄外埠及外國者郵費另加賜登廣告者一律送登七日空隙無多乞早惠顧爲幸

奉天小北關東三省日報館謹啓　戊1643

## 中國報館俱進會廣告

今秋本國全國報館俱進會決定在北京開常年會已登報宣布現接北京云已預備招待所於北京東城新開路請各省各埠在會報界將所舉赴會代表之姓名先行函告北京報界公會以便招待　庚1661

## 電政局添設貴州銅仁縣電報房廣告

本局稟奉郵傳部於銅仁縣添設電報房一處以利交通業於七月初一日在該處設局通報照章收發官商各電特此佈聞　庚1652

## 雅堂再造血

原名自來血精將近出現之預告

本醫士前製之自來血向蒙各界所信服茲緣前製尚有未能盡善者裝置洋瓶郵寄不便且易破損一遇溫熱藥性發酵屢致有瓶裂之弊因此本醫士再三研究悉心精製提煉純精其形似膠藥經煉功力自倍服用郵遞各得其便一俟裝製完就便卽擇日發行特此預告

謝雅堂謹啓　丁1668

●本報自五月二十九日起**增加星期畫報**專採取**本國及世界要事**及有裨**國民知識**之**圖畫五彩精印**饒有興趣**隨報附送不取分文**特此布告

△本館添請訪事廣告▽

本館現欲添請(江西)(福建)訪員如有消息靈通願任是職者可先寄訪稿三次合即函訂不合者恕不作覆

## 交旨

閏六月二十九日欽奉

諭旨內閣奏請飭各衙門編纂現行法規並釐訂具奏辦法繕單呈覽一摺著依議欽此 監國攝政王鈐章奕劻假那桐徐世昌署名

## 邸抄

七月初五日 召見內閣總協理大臣 劉尚倫

## 上諭

七月初五日內閣奉

上諭**楊文鼎**奏敬舉循良懇恩嘉獎一摺**湖南**調署長沙府知府本任常德府知府戚朝卿卸署常德府知府郴州直隸州知州候補知府譚承元調署永順府知府靖州直隸州知州李見荃調署長沙縣知縣古丈坪同知候補知府沈瀛署桂陽直隸州知州候補同知陳繼良署瀏陽縣知縣湘鄉縣知縣朱國華調署甯鄉縣知縣永定縣知縣張致宜邵陽縣知縣邱景章署華容縣知縣即用知縣喬聯昌武陵縣知縣廖世英既據該撫臚陳政績均著傳旨嘉獎欽此 監國攝政王鈐章奕劻那桐徐世昌署名

## 電報

●**皇上**典學決議先行授讀**孝經**(初五日戌刻北京專電)

●**民法**現已編訂**脫稿**聞擬延**舊學家**鑒定後始交**法制院**覆議(初五日戌刻北京專電)

●**內閣**奏旌表**節義**請旨建坊歸**民政部**辦理捐款**興學**請旨獎勵歸**學部**辦理(初五日戌刻北京專電)

●**法部**擬嗣後**非法政**畢業生不得**簽分**該部(初五日戌刻北京專電)

●**理藩**大臣**肅**邸調**留學生**四人到部**辦事**(初五日戌刻北京專電)

●革道**蔡乃煌**逃匿**哈爾濱**聞**外務部**已向駐京**俄使**照約**索交**(初五日戌刻北京專電)

●內閣令分發人員各具像片由閣封交督撫俟該員到省後查對狀貌從前默寫履歷核對筆迹之舊例一律刪除(初五日戌刻北京專電)

●**學部**通咨各省本月**十八日**皇上典學各校應舉行**慶祝**典禮(初五日戌刻北京專電)

●**川民**因**路事**全城**罷市**惟**無暴動**情形(初五日辰刻成都專電)

●十七日各港潮災甫疏積水接濟民食正議趕築江堤以工代賑乃初一大汎又至堤圳內灌初四午後東北風大起入夜尤疾潮復狂湧水勢較十七為盛內外並漲沿江水深七八尺不惟前次災民昏墊益甚即未災之民亦在水中無所得食天災不已民困無窮除由會急賑外合先電陳 通州潮災救濟會歌(初五日南通州公電)

●本日日皇召見西園寺侯命其組織新內閣(初五日東京專電)

●乃木大將已到教賀今晚可回東京(初五日東京專電)

●舊金山斯旦佛大學總長匿爾旦博士於初三日到日本將演說旅行談及增進世界平和之宗旨(初五日東京專電)

●英國駐奧使臣楷賴忒氏嘗與維也納紐弗蘭報記者晤見該報即刊載反對德國政策之言論現德國報界對於此事皆異常憤激且指定所謂外交官者實係英使楷賴忒不特力攻楷賴忒之荒謬並對於紐弗蘭報而大肆抨擊云(初五日特約路透電)

●法首相考羅氏演說摩洛哥事件謂法國用全力以保全和平然同時又力衛法國之威嚴及權利俾毋失墜俾所保者仍為榮譽之和平云(初五日特約路透電)

●法德兩國為摩洛哥事件之協議其主旨大約德國對於摩國之政治不加干預而其在摩之經濟利益則須得精確及詳悉之担保同時又於非洲熱帶部分內得法國之報償藉與康果自治各邑聯沿海及內地之交通(初五日文匯報柏林電)

●德法兩國關於摩洛哥事件之互讓各端逐漸播傳而兩國報界之議論亦逐漸和平德外相吉華氏與法使康龐氏當於八月三十號重開會議維也納某報頗詆諆英國某外交家有排德之言論此外交家即指英國駐奧使臣楷賴忒也又有某報則要求該使臣將此項言論作正式之釋明然所謂言論者殊荒謬無謂云(初五日字林西報柏林電)

●俄國奴扶佛蘭雅報載有俄人欲干預摩洛哥事件等語俄政府已聲明其誣妄(初五日文匯報柏林電)

●英國報界多評論此次罷工風潮之起因與結果大概謂目前雖暫平定然不久將復致決裂云(初五日字林西報倫敦電)

●葡國新總統業已舉定一俟其宣告共和政體之誓書發表後世界君主各國均當申明承認之意(初五日文匯報柏林電)

●羅馬教皇已出而行病愈後第一次之彌撒禮現教皇服梅黎堡之水以資調治云(初五日字林西報倫敦電)

●德帝在阿爾多那演說德后之懿範謂后原籍雪斯韋霍斯敦省教育六子皆成勤懇堅毅之少年誠足為德國為人母者之師表因舉觴為雪斯韋霍斯敦省稱慶云(初五日字林西報倫敦電)

## 海外通函

### 節譯法人中國論

(亞斌自巴黎來稿)

法人埃孟羅塔(前湖北方言學堂教習)近著近世中國一書其調查精詳與前此法人所著關係於中國之文籍比較誠有金玉狗矢之判書中最注意者為吾國積弊及其改革之法非具有包括全國大勢之心胸熟察吾國國民之性質者所不能道吾人讀之獲益匪淺今節譯其要點以示國人吾人自與中國互市至今除四十商港六口租地外中國之眞面目知者蓋鮮吾人若欲知中國眞面目非在內地調查不可此余此書之異於前此諸著述者也

本書四部第一部研究老中國即揚子江以北中國舊地也第二部研究西南沿海沿邊各省第三部西北屬地第四部世界之中國

中國人之性質含有哲學家之性質者也無論處何種地位皆安之若素雖處水旱瘟疫之時代亦不改其知足之性質此為歐人所不及者也

今日引導中國之人乃少數之受教育者至若全國大多數之人皆華官公文中所謂之『愚民』是以今日尚難稱强於世界中國若欲入列强之樂會使外國以平等國待之非使全國人多學多聞不可

人皆謂中國之官多受教育之人其實不然據統計公報官吏之以進士出身者占百分之三十八舉人出身者百分之五附生出身者百分之八五捐納出身者百分之八五蔭襲出身者百分之三宗室覺羅八旗出身者百分之三十七出身既雜弊害難免若今日預算一事官吏多報其數以為少負擔任多餉私囊地步若此種弊病不去不一洗舊日各種積習余敢言中國永無改革之日

試一作京漢鐵道之旅行其沿途之荒景較西比利亞為尤甚中央如比他部可知若農業一項土地非不豐也人民非不勤也然日有不足者進步之拙也守成之害也水旱之時華人惟知賑飢而不知去害余以為旱時當仿越南北圻導水之法治之防水之法山東之德人已獻以風導流之策華人當速研究之不然無畜無林無機械無工程無論土地如何之豐人民如何之勤三分之二中國人之衣食生計尚難可靠也 (未完)

## 小說

### ●鴛鴦刦

(五十五續) (闌夢)

鄂古史力與撑拒繼念露珠實蛇蝎情人已矣香消玉隕夫復何言痛不欲生大呼而醒則殘燈尚半明不滅也倚枕無語心頭鹿鹿猶有餘悲回念夢境凡諸所遇一一如在目前因即起坐於椅默默自念吾素無夢顧今宵何以昏惘顚倒若此其甚史考夫雖與我甚善而夢中迺忽一再化為熊蛇以來殺我當吾醒時初未嘗稍稍疑之今此睡後奈何竟來呈此幻象且露珠之不幸亦與我等彼固自言甫脫龍潭虎穴而史考夫復化巨蛇來吞之然則露珠此時在瑞士詎有不得意之遭逢或竟不幸而攖疾輾轉床褥耶而彼白鐵達者或亦竟為哥薩克兵所追捕而亡命中部西伯利亞山中耶

鄂古史痴想久之神志漸清平旦之氣來復則起行室中已而啞然自失笑曰吾既為虛無黨員以誅鋤露西亞暴君汚吏為民請命為己任則將來兵戈聲裏彈血光中出死入生正不識當演出幾許慘劇所謂金風鐵雨中之英雄生雖不才未遑多讓而顧妖夢是信乎妖夢是信尚足為巾幗英雄露珠之意中人乎吾今盡驅此恐怖疑雲出諸腦海捫心自問頓覺今是而昨非矣未幾天光大明尼古拉與裘麗雅先後相繼咸起鄂古史自隔室聞之迺按鈴呼侍者至命取水盥洗既畢旋過隔室與二人相見各道早安尼古拉曰昨日歸睡過遲一夢醒來不知東方之既白吾久未得此美睡矣裘麗雅笑曰吾亦安眠惟當天向明時似聞鄂古史先生呼聲因遂以醒鄂古史先生果曾大呼否抑實吾之耳誤也 (未完)

### 理想之新內閣

總理大臣

協理大臣

協理大臣

慶內閣疊次奏辭已奉 俞旨暫任數月此後之新內閣當屬何人請閱報諸君各就己意所信仰者(不問其人現在資格)填票寄下每月之終當將得票較多者若干人揭載報端以占人望之所歸云

時事新報館主筆房收

上海廣誠新公煙發兌
本號開設法大馬路現因翻造房屋遷八仙橋西首坐北朝南雙開門面親自揀選大小洋參兼辦川雲貴各土煙膏零剪照箱批發精製各種公煙發售遠年清膏每洋五錢頂畜公煙每洋七錢陳宿膏每洋一兩一錢俱不還價貨眞價廉童叟無欺如蒙賜顧請認本號招牌不誤

上海新閘廣仁信土棧發
本號開設上洋小東門外大街坐北朝南石庫門面親自採辦大小洋參川西雲土原漿貴州等土一應俱全零躉售照箱批發兼製各種清陳公煙發客貨眞價廉如蒙諸君賜顧請認本號招牌庶不致誤

路商務書館對門弄內門牌九十四號承保城廂南市北市房屋貨棧店舖行棧貨物生財等項火險如蒙賜顧請向南市總公司或北市分行直接可也

## 論說

### 日俄國交之觀察（其一）（徵）

吾國自受甲午庚子兩次戰敗以後。外力深入。升堂食載。而環顧國內。一無可恃。事事皆形其不足。人人皆入於自危。遂由人重我輕之觀念。而成一種恐怖無極之病心理。杯弓蛇影。無在無時。隨觸隨受。莫不有感。卽發此種病心理。殆猶戴綠玻璃眼鏡者。視一切物皆見綠色。雖有告以迯乎其眞者。而在既成諸心之人。方且以爲誑已。而不肯信。然則此病不除。卽無以察國際之眞相。此吾所爲特著斯論。以發其覆者也。故此時之中國。其最危險之象。恐怖最易動。諸言最易行。人心最易搖撼。而一切倒行逆施。棄實徇虛之禍。遂皆不期而自來矣。十年以來。吾國人每聞外人一有連合。一有動作。卽不及詳察。以細審其因果。往往好用充類至極之心。而呻吟其瓜剖豆分之痛。舉國呼號。高談抵禦。從前種種。果有當於事實乎哉。夫使呼號之口。能以儆醒上下。振起全國。收奇效於俄頃也。則固自成爲一種救國之方略。然無如末俗浮囂。頗乏毅力。主之者往往動於一旦之客感客情。隨聲附和之人。亦少誠心。而各有所爲。但以僞飾之言。泛應於一時。遂轉成爲一種傳染之風習。或適以爲玩愒之媒。厲階之梗。要皆虛飾之爲害也。故今日誠欲祛除。則於慮敵料事。不可不急修養其能力。而使國人普及。昔程子所謂明理可以治懼者。其意亦頗足爲吾今陳論之徵也。

近來頗有一種風說出現。謂日本方在運動俄國締結攻守同盟。壟斷滿洲權利。畫定瓜分滿洲蒙古之範圍。今使此說而有徵信也。則於我國之大局關係絕大。吾人誠不可以恝然視之。而不汲汲申儆於國中。以幸上下之一悟。而速爲之備。設使此說而終出諸謠傳。與春間所傳巴黎祕密會議之風說相等。如吾國人竟不能察。遽認之爲事實。又發迷離無極之恐怖。則吾國人益將橫受外人無常識之譏評。且更有以召其輕侮。他日之實禍。或卽由此時之輕侮。轉相感召摩盪而至。亦未可知。是則吾人今日對於此說。固不可不事研究。以靖獻於國人之前也。記者自近日此說發生以來。嘗就俄日兩國現在之關係。粗加分析。請申論之如左。

一此說出後。日本報紙亦嘗據上海電報登載。而斷其爲流言。夫外交祕密之謀。與夫兼并侵畧之策。當其事未發現。創意國之報紙。特爲本國政府力守祕密。雖被外人窺破。而仍不肯承認者。其例多矣。然以近年日本之對我。凡有侵略。往往昌言不諱。其以南滿等於三韓。視爲彼國屬地之一部者久矣。凡其一切侵略之野心。策士既公然謀之議院。亦公然議之政府。且公然討論之。彼以洞悉我國上下之無能。以爲對於彼之勢力侵偪。無可如何。故竟播諸口頰。不復隱匿。此誠吾人所熟知者也。矧彼於英日同盟。固未嘗少事隱祕矣。然猶得曰此以防護爲目的也。至若抗拒美國滿洲中立之提議以後。而結俄日之協約。其中包含之意義。固有共佔滿洲之勢矣。而亦未嘗隱祕。則以彼視滿洲爲其應取之地。路人皆知。無所復用其隱故也。是則此次日紙之言無者。似尙可信。且吾初非因其言曰無之之一語。而卽遽信。吾實觀於俄日國交之形勢。而始信也。

二日俄之爭佔滿洲。實如兩犬之爭一骨。此盈則彼受其縮。彼多則此爲之寡。利害相磨。必生焚和之火者。勢之萬無可免者也。然自我國露有急欲恢復滿洲主權於日俄二國之志。則日俄必迫而相連矣。或使我國引借他力。以阻日俄在滿洲之進行。則彼二國之連又成矣。此又勢所必至者也。今者我國恢復之謀。固無急進之表現。近者大借外債。以圖開發。然初未肯於開放門戶之成約。且其借款合同第十六條。又有四國銀行團之和平解釋。則以俄國當局富有經驗者之眼藏觀之。固爲利病參半之事。初不見有極端之不利。卽在日本以極淺狹之心。推測此舉。時有憤激排斥之言。然固難得他國之同情。誠以日本人之北進政策。不特與我國在滿之主權不能相容。卽如俄國及他列強在滿之權利。亦非能以兩立。彼固時時欲冀遂其獨吞之大慾也。以是之故。故俄之與日。貌雖一致。實則猜忌至深。有觸必發。試觀今日之俄。尙畫長春以自守。而日則於條約所得以外。時自軼越。安奉之線垂成。吉長之線半成。而今又已議及吉會一線。其勢固已穿入俄人之範圍矣。若使俄人坐待日人之三線連貫。左包右舉。則滿洲之命運大定。無可復爭。他日不但黑吉兩省將無俄人之立足地。卽其阿穆爾東海濱西伯利亦必隨之而蒙其危運。吾知甚智之俄。必不甘心受此。且必不至坐受日人之甘言籠絡。而釀他日無窮之禍。此固易知之形勢。觀於俄國近頃之防日便可知也。故今俄聞日之向我提議吉會。亦有向我要索自吉林修一鐵路經琿春達烏拉的窩司託克（卽海參崴）之報（此事近日已發動矣）此卽忌日之深衷。以謀後求抵制補救之明證也。是則俄之忌日。方有日加一日之勢。以彼二國之逼處。此利害難以相容。惡在其能固結。卽勉强結之。亦終不固。故近日俄德中亞之協約。日人亦謂潛奪俄日協約之勢力矣。而況尙有其他顯著猜疑之事實乎。

## 緊要時事

### 廷寄恭錄（禁止刑訊）

日前內閣字寄各省督撫云奉上諭法部奏停止刑訊多省尙未實行請旨申誡嚴飭遵守一摺自先朝降諭停止刑訊業經三令五申現在各省城商埠各級審判廳已成立各省提法司均已改補自應重申誥誡嗣後無論已未設廳地方著該督撫責成提法司認眞督察凡承審遺流以下人犯勿得再用刑訊其有罪於死罪人犯應行刑訊者務須恪遵現行刑律辦理從前一切私刑非刑永遠革除倘仍陽奉陰違一經發覺卽將該承審官分別參處並著京外問刑各衙門恭錄光緒三十一年三月二十一日諭旨敬謹懸掛法庭用示朝廷矜愼庶獄慈祥愷弟之至意將此通諭知之欽此

### 弼德院人物考（四續）

⊙肅親王　本宗室疏屬盛伯希祭酒之胞姪入繼老肅王襲爵庚子前天潢均不知外事王最號開通喜接志士爲當時樞要所不喜充步軍統領時卽派今貝勒將軍毓朗赴日本考查警政充崇文門正監督徐中堂出督東三省代爲民政部尙書七年爲近年尙書最久任者壽者出爲將軍代爲理藩部尙書

⊙澤公　本充東陵守護大臣袁世凱議派王大臣出洋考察政治擬派振貝子振不願行乃舉澤公自代與李盛鐸尙其亨同游俄日比等國回國充御前大臣溥頲調農工商部尙書代爲度支部尙書今上登極加貝子銜

⊙唐景崇　廣西翰林歷充廣東主考江蘇學政甲午以閣學充會試總裁歷工部吏部侍郎爲人勤愼耐勞新舊唐書用力最深疊充考試留學生閱卷大臣進講大臣升學部尙書改學部大臣

⊙廕昌　京旗人留學德國歷任京卿出使德國大臣江北提督陸軍部侍郎陸軍部尙書改陸軍部大臣爲人眞率樸實敢任事明習外務初爲陸軍大臣銳意有爲牽於積習不得行其志

⊙洵貝勒　醇賢親王之第三子今上登極加郡王銜充籌辦海軍大臣偕薩鎭冰巡視南北洋軍港海軍部立充海軍大臣赴歐洲各國考察海軍好吟詠亦好習書法

⊙紹昌　京旗人由兵部司官歷升至法部侍郎代廷杰爲法部尙書改司法大臣

⊙倫貝子　孚郡王之孫近支中貝子爲最長以貝子之父出繼疏屬故不如恭邸親貝子自幼爲孝欽后所賞爲人明通雋明充資政院正總裁代溥頲爲農工商部尙書改農工商大臣

### 行政審判院法制之大略

聞行政審判院官制不日發表故現在法制院趕緊編訂行政審判院法其內容大略如左

一行政審判院審判依欽定之法律審判赴行政審判院出訴之事件

一行政審判院不受理損害賠償之訴訟

一行政審判院庶務章程奉旨定之

一行政審判院安置院長一員及參議若干員

一行政訴訟除法律及奉旨特別規程外非於地方上級行政衙門爲訴願及經裁決後不准提起

一行政審判院之判決關於其事件均有羈束行政廳之關係

一對於行政審判院裁判不准請求其再審

一關於行政審判院權限該院決定之

一行政審判院所定之判決執行可委托審判廳

### 海陸軍緩急之問題

俄比兩國因未能加入四國借款近日乃合力運動海軍處擬承借振興海軍費四千萬元而美國花旗銀行亦極力承借此項巨款幸澤公以借款用于不生產之事業殊非當務之急在監國前力請從緩陸部廕大臣亦謂今日之急務在陸軍不在海軍須移振興海軍之款以全力增練陸軍因此借款未能卽定惟海軍部則堅執振興海軍較陸軍爲尤要中國沿海之地萬餘里一旦有事敵人軍艦一日千里倏忽變遷倘無海軍爲之牽制則處處皆可進攻忽東忽西我陸軍之往來運輸能如是之便捷乎故目下各國之國防皆趨重於海若無海軍縱陸軍練足四十八鎭亦決不敷萬餘里防禦之用而軍諮府亦執定海陸軍並興之政見從急從緩各執一是均有正當之理由卽監國亦未能遽行解決故海軍部至今尙無一定進行之方針云

### 中英四川礦務之交涉

近日英國向中國外務部要求採掘四川全省五金各礦外務部電致川督命其從速調查各項條約電覆以便與英開始交涉今探悉此交涉之起原及契約之內容述之如左

（一）交涉之起因　此交涉之起因由於光緒二十六年時李文忠公曾與英國富豪麻根氏之代表者布兹西約氏（英人）締結契約以四川之金銀銅鐵及安的莫尼石炭等礦許英人有採掘權麻根氏既獲得此採掘權後卽爲開採之種種預備行將著手因拳匪之亂而中止迨李文忠死後麻根屢向該國駐四川之領事陳述此事之始末該國領事亦屢向中國政府抗議今年正月外務部曾致電四川英領事嚴辭拒絕且命前趙督實地調查四川省礦山不允英人開採

（二）契約之內容　該契約自光緒二十五年已有成議至二十六年三月契約完全成立契約內容卽許可英人在四川省內設立二種公司一益華公司原定資本一百萬兩招股章程中英兩國各半一招商會同公司股本共一千萬兩亦中英各半分擔會同公司專經營四川省內礦山採掘一切事項華益公司則專經營購買礦山等預備事業每開一礦向中國納稅五釐（比例稅）且將來獲得利益時英國酌提二成報効中國政府其如何納稅方法皆有詳細章程規定自正式結約之日起經過六個月後卽須一律着手採掘云云

（三）現在交涉之爭點　外務部以契約中規定既以自成立日起六個月後爲開始採掘之期今已經過數年而開掘尙未著手是兩國久已默認此約作廢當然無効力英國則以當初六個月後已經開始採掘因拳匪之亂而中止有四川總督及上海道往來書信可以證明中國不能主張無効故現在交涉正在困難中云

# 派律脫香煙

# 人人都歡喜

## 上海自來火公司廣告

民非水火不生活是火之一物家常日用之必須本行自開設以來屢蒙各寶號歡迎樂用蓋因新式紗罩光彩明亮清爽醒目又能□用且裝費分文不取故與其用電氣不如用煤氣況電馬達爐灶等價值甚貴而煤氣引擎爐灶等不但價值較廉而尤便利今各寶號所裝電燈[illegible]

## 華僑積聚興業銀公司特別廣告

啓者本銀公司由外洋華僑內地紳商招集巨款在粵在滬稟奉兩廣兩江督部堂批准開辦業已數年因以振興實業爲宗旨故西[illegible]

(張園) 閏六月初九夜起

每晚開演電光活動影戲 並改唱崑曲每位二角 (逢禮拜三六夜) 加放東莞五色燄火 每位加一角

## 洋棧吉屋召租

大馬路後貴州路迎 捕房斜對門面有三 樓三底四廂房三宅 又天津路有屋樓兩 底房兩宅披江西樓 自來水俱全洋曬路 北京路角有宜棧一 大所堆貨相外出入 便利租金格向克己 如欲租者請五江西 路北京路角福里 對門厚昌祥面議 戌1589

## 吉房召租

浙江路泰安里 即品酒館隔壁 門弄內商石庫 門三樓三底四 房一宅一樓一 廂房兩宅二底 一底曬水披 自來水拔 俱全如租格外 克己欲租者北 請向江西路北 京路角五福里 對門厚昌祥面議 戌1590

## 立止白濁丸

每瓶三角 雙料半元 不效倍罰 上海寶善 錦里東首 廣東保太和 啓344

## 文明大舞臺

新編應時新劇

初六夜初七夜初八夜連演三天

## 鵲橋相會

玉露金風又逢七夕筵開瓜果共爲雙星本臺會拼 改良應時新戲 鵲橋相會 全本極邀各界蒞特 歡迎 節關目重加於並換變 設彩佈景 兩層 金加 將情 注意 其尤爲 出色 者如意 五彩 電 燈裝成喜鵲形狀能在滿臺飛舞 令人目眩心疑所駕之橋亦用電燈 烏文字 五光十色恍遊不夜之城而湿之 銀花 就繁 漢中 更有一羣仙子逐水而嬉如西洋美女 之聚浴 於海濱活色生香動人屬目妙在 眞 水 上臺重量約數萬磅 盈盈 浪 湧出數無數蓮 花 映以電光各色閃爍燦爛 奇觀 實自來未有之一體 及早 貴臨是荷 也爲此先期 批露 諸公 鑒 戌1755

## (法界歌舞台公記大戲園)

法界吉祥街舞台七月初六夜戲雅演

趙月明 玉珍 花演 煩血手印 趕三關 蕭國玉 桂芬 小桂 鼎足三分 陳俊建 張廷 文晤探山陰 張玉奎 李鳳台 小桂生 (田單救主) 李春寶 黃鶴樓 過江赴宴 任文利 張湧泉 劉松樵 搜孤救孤 八義圖 大 (小如意) 延安府 李金茂 張文春 張慶利 焦桂軒 李順來 張國珍 蕭長林 劉春(?) 特別 鬧三雄 惡虎村 好戲 絕義

電話一千零二十四號

## 朱連奎大藝術

連義來會夜八十施來雅七晚演鐘功稱尤 想振滬演何多餘展意月九至止柔幻爲 奉會在藝如全人不惠茲初十點種軟術進 華電慈三樓班不足顧定三鐘二種及與步 洋召善日小二能之慶於起開點武各前

演劇處 大馬路東首謀得利外國戲園 頭等大洋二元 二等一元 三等五角 四等[illegible]

## 有關於租界住宅之絕大的幸福

能辟瘟殺鼠之疫極妙之品

新由外洋運來 司臭藥星納脫 夏秋日常洒應用於水溝 之則化臭氣立解 以一種 妙品若可用以揩 便宜 倍於十倍 以 成百倍 地壁淋 殺蚊子驅臭 之疫氣絕不得侵入 大有益外以保身及來 袪病生者及早爲用 購者幸 價目 每磅洋九角 每十五磅洋一元

總發行所 上海四馬路五洲大藥房

## 唐製四時清快片

從唐與製解而代之 時疫治用肝解心爽 皮撥暑氣苦功能 ◎主疫◎◎◎ 服此外◎敷瘦吐 此功體快故凡四時 ... (small print partly illegible)

包洋五分 價金每盒洋二角每 此品居家行路皆宜

預備以防不虞倘蒙講買施送 各慈善家注意 價照躉批望 是荷

上海四馬路中英大藥房廣告 外埠各本鋪均有發售

## 大清商部註冊 百歲老人商標

茲啓者本行老人商標久已馳名中外各種著名良藥均用該商標歷有年所

近有奸商嫉妒本行之藥貨廉價發售秉營業之進步故彼等試行譭謗有意傾壞他人名譽此種讕言何人可信也然本行恐彼等狡猾成性難保無暗中冒牌而貽害他人之事此實可慮故本行先爲預防以杜奸謀凡賜顧者謹請認明瓶上有百歲老人牌方是的眞如無此商標倘有貽害本行決不擔認是以特行登報聲明

普惠藥行

中國第一製藥廠有限公司佈告

## 羣仙茶園夜戲大減價正廳三角

(新裝中外各樣電氣自來風扇)

初六夜戲大減價正廳三角日每戲逢禮拜三六禮拜日佈景彩片

小林仙 金雲 小翠 徐仙 陳長 王鴻 王雅 賽呂 小長庚 小一布 小黑 小活 桂 小永 ... 馮子梅 小寶 賽小奎 徐處小 梅仙 ... 小連英 仙 紅菊花 吳新 董古張 彩片 佈景

百壽全圖 海潮 祭塔 九更天 忠孝牌 界牌關 捉放曹 借妻 堂斷

## 大富貴初六夜起正廳每位一角

初六夜戲大減價官座二角登樓二椅位一角特煩拿手好戲

趙子佩 何鳳 林桂 馬梁 汪云奎 白蘭花 小蘭芬 三旦 十月英 金月芬 金小呂 小山 小寶珠 小張連陞 一張 小春來 小韻秋 ...

和彩斗樓 一仕林 珠琪假 琴公 包 收關勝 級官 三來台

招親 三害 斗 塔東 京 山兵 身 作 投 寶 班 寒 拾金子 法 仙桂 小 采 心 白 祭夫 翠香 寄 東大 興水 泊梁山 鏟

## 迎貴茶園夜戲(正廳)二角包廂三角

新裝電氣風扇

初六夜特請超等全班文武名角日戲逢禮拜三六

黃菊花 張錦 劉海 利 譚富仙 一張 (小小) (楊猴) 三四葛

收關勝 三投唐 雙上 ... 黃鶴樓 過江赴宴 花蝴蝶 戰鶯鶯 刺父 子嫖院

## 文明大舞臺

初六夜准演日戲每逢禮拜六禮拜日戲部全藝員一齊登樓

小魁仙 納紹月 伍月 白文 小金月 沈永 王龍 中家 云聲 沈月 何韻 沈子 ... 鵲橋相會 活動巧轉大舞臺

嘉興府 三四本 血淚碑

## 協記丹桂第一台(七)月初六夜開演

七月初六夜戲

菊花反 李素雲 李佑廷 寶嘉祁 陳壽峯 劉昆山 馬春海 張菊笙 小俊奎 張慶棠 李丹花 杜春九 李錫全 王德恒 常彩芬 祁春雲 王瑞棠 李福來 陸月紅 李少棠 月金奎 陸志卿 貴俊山 馮海 明全 張喜

延安 六月雪 忠孝全圖 桃花兵 車戰金 特煩 義(旗)令 合演 翠屏山 空城計

## 商辦新舞臺

初六夜包廂官座一元正廳三層樓四角二等二角三等一角

索連仙 趙文芳 夜鑫安 何福來 張順冠 賽德祿 張益芳 王飛珠 馬麟成 李福珊 小保生 夏月潤 小連生 夏月青 小黎香 夜仲成 小文珠 毛保琪 小七連 趙生 林連成 小步青 許奎香 小雙 官鳳

胭脂虎 神獨木關 大戰高麗國 同惡報 妻黨 新添新油畫佈景 新戲新湖船 天河相配 飛鵲花轉水飛佈靈妙景空法臺池橋渡

## 中國通商銀行告白

本銀行欽奉諭旨設立招集股本五百萬兩現已收足二百五十萬兩[illegible]口烟台等處分行經理各處電匯匯票押匯及押款凡有銀兩或半年長年存款一切交易無不格外克己並自備高大洋棧一所貨物均可寄棧並抵押銀兩棧租格外公道特此佈告謹白 戊102

[illegible]中祥發源○吉林省育生堂○瀋陽天益堂○寬城子世一增○鐵嶺義和堂○新民府泰和堂○錦州大德堂 山西太谷縣[illegible]



## 衛生略說 論消化部

人之身體康強胥賴胃部消化之功有力欲使消化之功有力須有稠紅之血充滿胃部中無數之血管蓋此等血管實胃部所賴以榮養而得康強之力者也胃部之所以軟弱而無消化之力者或因飯餐無定時及多食生硬與熟爛之水果或因腦系部衰殘之故其病狀即 胃脘疼痛 舌起黃苔 口澁無味 喉作酸呃 胃氣脹疼 胃口失調 食量驟增 飯後飽悶 晝倦思寢 夜不成寐 常多惡夢 頭暈目眩 神思懶倦 心痛作惡等症是也欲治以上諸疾須用補藥胃得滋補則自然有力能照常作工韋廉士大醫生紅色補丸爲大英補血補腦之聖藥曾治胃不消化及凡由胃所起之各病不勝僂指數矣蓋是丸所生稠紅之血直入消化部中能健胃平腦雖最劇重之遠年痼疾亦莫不可賴以獲愈試觀天津丁振之君之感函可爲作證焉丁君官印宏荃爲前京漢鐵路稽查委員四品銜直隸州知州承來函云○室人體質素極薄弱本年春患胃氣疼痛半年之久每月必發二三次每次須三四日痛莫能忍不克安睡服各種華藥罔見效驗適有友人朱君子藩述說韋廉士大醫生紅色補丸功效之神奇因購而試服之頓覺胃痛之病全消身體較前強健迄今已閱九月並無復發茲特代書數語并附小影一幀祈登諸報以表感激之忱是幸

天津丁振之君之夫人患胃氣疼痛爲韋廉士大醫生紅色補丸所治愈

認明真樣 謹防假冒

韋廉士大醫生紅色補丸

韋廉士大醫生紅色補丸之功力能運行血中使身體強健有力亦曾醫治無數所患 血薄氣衰 腦系衰殘 少年斲喪 陽萎不舉 山林瘴氣 背骨疼痛 風濕骨痛 臀尻酸痛 皮膚炸裂 左癱右瘓 以及婦科諸症月信不調莫不皆奏奇功

韋廉士大醫生紅色補丸中國各處藥局商店凡經售西藥者均有出售如內地無從購買可直向（上海四川路八十四號）韋廉士醫生藥局中國總發行函購或向（重慶白象街）分行函購亦可價銀每一瓶大洋一元五角每六瓶大洋八元遠近郵費一律在內

上海四川路八十四號韋廉士大醫生藥局啟



廣東彭壽堂始創眞正順氣化痰止咳四寶半夏露當面可試痰爲化水各埠託辦必須郵局另函通知批發代售另有定章

## 請試化痰奇藥

半夏之治痰咳由來尚矣各省製售何止千百或拘泥成法或泡製失宜後先所出非無優劣然不能去渣滓而存精液則古今一轍此半夏露所以命妙入神也本堂存心救世考得半夏一藥其功力全在精液爰不惜工本精益求精特取上等半夏泡製盡善以機器去其渣滓以化學提其精液再加異正化州吐喘橘紅龍涎香猴棗珍珠並諸般補肺氣健脾胃滋陰降火生金固本等王道正藥煉之又煉始成此清潔純粹之露不但力大效速爲古今所未有且性味和平非常甘美無異玉液瓊漿用治衰老遠年咳嗽日夜不止或哮喘氣急頑痰壅塞只須冲服少許立刻痰化爲水從大小便洩盡痰除則氣喘自平咳嗽自止中年傷風咳嗽胸膈扯痛或乾咳無痰行路氣急甚至咳傷肺膜破金吐血人事不省飲食不進等症服後恙若失不過數日全愈小兒受寒咳嗽傷風鼻塞或頑痰內結寒熱往來不早治愈易成痰驚等患每次減半與服其病即除更有色傷勞咳產後虛咳體肥痰咳肺癆久咳以及痰帶血絲痰迷心竅狂痰飲滿中痰核瘰癧一切五臟六腑所致諸咳肺熱脾濕發生諸痰輕者一小瓶全愈重者四大瓶包能永斷病根歷試歷驗萬無一失雖翠醫卻步百藥罔效十分沈重之症苟一息尚存速請嘗試無不立愈回生其功效之神實有百倍於諸製半夏者尤妙在一經治愈永不再發以視暫愈目前不久舉發諸藥判若霄壤最妙者凡痰多咳嗽之人一服此露能將已成之痰淘汰化爲精液以補天一之水而痰既損之金并將內伏癆虫殺除淨盡永絕傳染之患故常備一打可保一家老少永無痰咳癆瘵等患並使一家老少身強力健久蒙中外各國同聲稱美謝函證書堆積如山均有郵局圖記爲憑諸君如服無功效甘受重罰聽憑登報痛毀此名譽自當敬領雅教惟假冒日多尤宜鑒別倘誤買僞藥不甘代人受過查此等僞藥名稱雖同性質各別就告白觀之似覺大致彷彿迨實地試驗功效大相懸殊此則試過者類皆知之無庸細述計丙申至今早登申新各報當時惟我獨秘共見共聞詎風行既久百假蜂起甚至登報妄誇希圖朦混然各報具在難逃公論豈容巧語詭辯移假作眞本堂實事求是何屑與爭惟藥關性命特再廣告大瓶二元小瓶一元每半打計六瓶十元每料四元賜顧認明瓶上鐵路條主人肖影爲佛商標方是的眞上海河南路拋球塲南首廣東彭壽堂謹啓託郵局隨洋函購外加寄洋一成●順氣化痰大瓶一元小瓶二角半止咳杏仁露每瓶四角 J1203



## 闢新藥界之偉心

### 移誌

前五洲藥房總理謝瑞清君號雅堂係製造藥品第一等之人物聞近來發明之清醒丸亦係謝君所創造此丸雖出現未久而各處之來申批發日者不暇給可見中國同胞之熱心華貨爲并可見謝君挽回利權之苦心爲錄文月初二日商務日報 1501



## 小兒福幼丹

福幼丹一藥名播天下時有各省樂善紳商整購施送急驚慢驚厥等症救活甚衆蓋小兒臟腑脆嫩雖有靈丹每每損傷脾胃致成慢驚惟此丹功能服下不到一時其藥引病仍由大便而出不傷正氣能將腸胃經絡之中胎毒垢穢搜逐自化病輕者服下立愈即使驚厥危甚祇須再進一服無不轉險爲安神效無匹凡有小兒之家盡當備之在先以備鄉里功德曷有量哉治症列下○急驚慢驚症厥肺風痰喘○傷風寒熱咳嗽天哮○痘疹疳積胎火胎毒○價洋小瓶五角大瓶一元

**御方半夏元** 專治一切痰多氣急咳嗽哮喘痰飲痰迷濕痰呃噫肝胃氣痛勞咳咯血傷風痰火以及早晚咳痰多受寒即發雖久年痼疾百藥無功服之均能立保除根功效神奇人所莫測試與無[illegible]之

上海老垃圾橋南首洪德里南弄頤南堂藥局 T1508



人吞服鉄錢任憑用力奔跑氣不喘急可見○皇家聖品自非尋常之藥所可同語焉小瓶一元大瓶兩元四角



南洋勸業會金牌榮獎

## 美而特益壽膠

# 夏補獨一

### 論虛人夏令進補之功效

華人習慣冬令進補餘時以爲不宜西人則否體虛者每服一種補藥必待功效大見病退身強而止此所以虧弱者少也然吾人之精究衛生者每逢夏令往往續進滋補藥一料於此理或非笑之不知此一料藥較諸服於冬令得力十倍蓋夏令發洩太過表裏虛其虛況晝長夜短寐少寤多受熱操勞陰傷陽耗甚有汗流氣促倉卒不虞之險當此進補正如大旱得沛甘霖則苗有勃然以興之象倘逢冬一補交春即停試問藥力幾何若無接濟焉能久恃故服補藥莫妙於四時無間而夏令一關則尤扼要惟配料煎膏諸多費事且恐霉變不耐久存而又未必有確實之功效今欲求夏補獨一之品其惟此美而特益壽膠乎諸君試之此膠若常置於陰凉處可保累年不壞且甘鹹稱心香韻適口用水冲服亦可不用水冲服亦可故於夏令亦最爲相宜也請觀後列主治各條當知此膠實爲虛人必不可少者

一老年人男婦虛怯 虧損 怔忡 頭昏眼花耳鳴眩暈 下元不足 四肢麻木不仁 半身不遂 筋骨疼痛 脾敗胃衰
一虛寒虛熱氣血兩傷等症 勞瘵傷於酒色烏烟 血氣俱傷 淋濁崩帶白淫 筋疼骨酸 頭重腦虛 耳鳴目眩
一少年男女虧損 驚悸失寐等症 虛弱
一心血不足 先天不足 後天失調 失於乳哺傷於飲食將成疳痞 脾虛慢驚 面黃肌瘦 髮稀體短 潮熱盜汗 遺溺失音等症
一統治男女老少各症 諸般咳嗽 胃水虧涸發現種種病症 有夢無夢之遺精 諸般吐血 外受傷損 內感七情
六欲心血不足 腦力不充 外症已潰未潰潰而不斂成管成漏 久患虛火目疾或時覺咽痛 自汗盜汗 病後
元氣大傷營血失養 骨蒸勞熱等症 日服此膠氣體充實不但弱者轉強衰者轉健且保嚴寒酷暑永無外病之侵

### 附論夏令補藥之宜忌

諸君患有陽虛氣弱宜服鹿角膠而爲夏令所忌者乎正以益壽膠代之因此膠補而不燥勝於鹿膠也

諸君患有陰虧火旺宜服龜版膠而爲夏令所忌者乎正以益壽膠代之因此膠補而不膩勝於龜膠也

諸君患有金傷血出宜服驢皮膠而爲夏令所忌者乎正以益壽膠代之因此膠補而善降勝於阿膠也

推之諸君當此夏令有宜服清暑益氣湯者有宜服生脈散者而或苦於逐日製劑之煩難則莫如皆以益壽膠代之此膠平補陰陽毫無所忌

行旅居家均甚安便尤勝於服其他一切之補藥也

價金每大瓶洋二元小瓶洋一元半滿打以上八折並贈賽銀羹匙淨礬各一具

總發行所上海四馬路中英大藥房 各埠分號均有發售遠方函購原班回件 T1241



## 南洋勸業會紀念品救急萬應痧藥水發行廣告

南洋勸業會去年第一次開幕時值夏秋之間溢天氣炎熱且此地久屬荒蕪潮濕尤重會內諸同胞旅斯土者不免多霍亂吐瀉等痧本藥房主人早以慮及故不惜重貲預製治病藥水運往南京派送各館大則百瓶小則五十又按日在大門勸業門兩處逢人贈給六七兩月綜計贈給五十餘萬之多數凡經嘗服是藥水者莫不歎稱神效有藥到春回之妙後蒙各館列登勸業日報一再頌揚因此名馳海內外矣今年入夏以來蒙各埠諸大善長匯銀訂購以期暢流全球并囑公道發行廣濟生命云云本藥房受此重託不得不勉從其請訂定發行章程遂命其名曰南洋勸業會紀念品萬應痧藥水藥既靈而價亦便宜每瓶祗定價洋五分每打洋五角每洋一元計二十四瓶特此廣告

總發行所上海四馬路五洲大藥房謹登 T1267



## 寶塔牌水門汀

本廠所出寶塔牌水泥（卽水門汀）中外商人咸樂購用前已詳載各報無庸贅述現經上海英工部局暨上海工程總會各洋員一再試驗推爲亞東第一等貨色實在外國貨之上有切實憑據公論所在聲價日高幷蒙 郵傳部札行各省鐵路一律購用敬告吾國同胞如需用水泥當購中國自出之貨挽回利權而塞漏卮如蒙 賜顧無不克己謹此佈告 戊109

分銷處 東三省怡大洋行 長沙禮和洋行 金衢嚴公記 杭州清泰第二旅館 鎭江瑞記洋行 溫州胡甸孫 青島衛理洋行 蘇州全昌號

本廠總批發所設在 上海中旺弄二百念一號電話三四三一 漢口河街昌平里第一家電話二百七十六



## 奇哉妙哉 生髮膠 神效

另有祕製咬髮癬藥連用三天永保不咬續搽生髮膠包可重生不靈還銀每洋三瓶每瓶大洋四角外埠由郵政妥局

予自庚子遭拳匪之亂隨父母僑寓滬上不料一病兩載骨瘦如柴髮禿如尼求方覓藥終無一效閱新聞報載有益滬弄集益里二弄對門人壽醫藥室祕製生髮膠用過之人均謂神奇先行試用兩盒將罄漸見發枝今又着小婢奉上洋兩元請還上好乞付四盒如能還我本相總遂逢人說項以揚仁風 天津旅滬西門武聖宮前幼女學堂教習吳湘雲上言 售價每瓶半元每料六瓶二元五角如不靈可以還洋 T441



京都天寶齋◎包愈咳嗽吐血藥膏◎秘製靈驗異常◎治好萬人◎永無復發上海一馬路中市西鼎新里石庫門內 T29

## 專治咳嗽吐血竟可起死回生

本齋家傳秘方精製包愈咳嗽吐血斷根仙草藥膏屢試屢驗活人萬計專治女下老少遠年初起吐血咳嗽立服立愈無論諸醫束手危險萬分速將藥膏依法男生奇功立見輕者一二盒重者一料全愈永不再發藥性和平不寒不燥有起死服原之功滋陰降火補氣潤肺水火既濟之功效順氣化痰斷根之妙品倘若不回角

再本齋每大盒洋四元小盒洋二元每料六盒洋十元近有假冒多方妒嫉特再聲明購者留心另有立止哮喘氣急藥丹每盒洋一元○順氣化痰丸每瓶洋五角

接緊要時事

●川路風潮之一斑

川漢鐵路收回國有川民頗有違言近有特別股東會發現係顏楷爲首領指摘川路總理李稷勳私通郵傳部賣路殃民呈請川督代奏將該總理李稷勳撤換嗣端大臣瑞制軍接據蜀紳報告該會欲以停工挾制激動工黨羣起反對恐釀禍端端大臣瑞制軍遂會同電奏川路未經接收以前仍請責成李稷勳充當總理仍舊動工以免暴動並截清前後賬目以分界限郵傳部盛大臣亦先後具奏奉　旨允准蓋前此顏楷等電致端大臣略謂川路收爲國有倘未經特別股東會議決概不承認卽所派之調查員林大閭等本公司亦不接待辭氣之間極爲强硬現在李稷勳雖已奉旨仍充該路總理然性近巽懦又與桑梓結此惡感有無風潮尚不可測總之將來接收川路之時定必多費一番手續矣

按四川成都股東會於初二日有電致上海川路辦事處略言朔日院札奉旨據盛端奏請欽派李稷勳仍總宜工仍支川款飭川督將所有川款查明實力奉行並飭嚴行彈壓著照所請又據瑞澂等奏川人反抗國有集會倡議之人皆少年喜事並非公正紳董詢之衆人衆口僉同應請責成川督嚴重對付等因十時開會報告股東憤火欲然不可筆述皆謂川人並未反抗國有股東乃爲法律認許無論老少皆有生命財產密切關係何謂喜事試問瑞澂等所詢蜀人爲誰衆口何據某等實已呼籲無門無路可議只有共籌消極主義議未定闔城已一律罷課翳寇四門厘稅人停(此語有誤字)隨卽散會二時又開保路會到者逾萬人云云

●湖南擧借洋債紀實

某洋行運動湘省借款一節迭詳前報茲又探得實係禮和洋行出借計公債銀七十萬兩實付不扣七釐行息三年還淸不以水口山礦砂作抵諮議局人亦未置喙業已定議簽字七月十五日在漢口先付銀五十萬兩餘二十萬亦不久卽付

借款合同業於閏月二十五日簽字由正任藩司鄭兼署藩司正任提學黃簽字

此款專爲歸還去年三月長沙匪亂所借賠款之用殆變相之洋債也

回用一萬零四百兩官場應得五千二百兩卽以充公不入私囊洋行一方面之五千二百兩仍行扣下

禮和洋行另出銀六十萬兩買湘省礦砂亦已簽字礦砂分幾年交淸未能預定

●湖南公債案之疑問

湖南私販公債一案牽及湘撫長公子楊葉侯曾誌前報茲彙誌其前後情詞如下楊撫之忽寬忽嚴殊不能令人無疑也

五月之初湘撫電告民部謂湘省籌辦公債票押款並未派人在京說合乃四月念七日忽有京電致上海開泰棧轉交長子楊葉侯李經彝觀察云公債抵借成無要求請速帶票來等語下署一煦字長子向不干預公事李道亦未至滬請飭總廳向電局查明此電係何人所發迅予訪拿嚴辦民部卽飭內外兩廳在西城根訪獲發電人徐煦供係江蘇人現在德商某洋行當經理人因受伊表親湖南候補縣羅餘囑託欲以瓷業公司出面與洋商息借巨款卽用湖南公債票作抵或竟售與外人均可囑與湖南道員汪文溥直接商辦嗣又據羅餘函稱道員李經彝經辦此事因某某等行要求鑛砂權利故未辦妥某行如無此等要求可借一百二十萬兩以公債作抵扣頭面議李道在滬必住開泰棧楊葉侯爲湘撫長公子與伊一起等語現因在京與某洋行議有頭緒故特電致楊李兩人並呈出羅餘來函三件當卽取供存案民部卽據覆湘撫湘撫忽電謂據汪道文溥聲稱前因湘省公債尚未就緒曾託徐姓探聽有無合宜貸款等語此實汪文溥多事楊李並不知道徐煦既受函託尚非憑空招搖應請從寬免究此事係財政公所司道承辦文鼎之子遠在松江向不干預政治此次徐煦忽有電達實屬冒昧不能不究既云訪拿嚴辦忽云從寬免究既云從寬免究又云不能不究且徐煦牽出羅餘而覆電未着一語則此中之隱情可想民部因將前後情事具摺奏陳請下湘撫辦理公債務宜愼重旨交楊文鼎明白回奏楊亦知事已犯拙卽奏派大員另行查覆而仍爲其公子洗刷謂子某向居廣東於公債事從未干預且於官場素鮮往還卽偶來省親數日卽行離署亦並未進京云聞曾有旨交瑞督派員查察而湘撫則已奉命移撫陝西恐終不免於糊塗了結也

●湘省防匪之近聞

湘撫楊中丞日昨據人密報謂二十四日下午有四人在曾文正祠內花園之假山下密議行蹤詭祕殊屬可疑其裝束一中三外皆係剪辮惟隱聞有須再行斟酌以定行止幸勿鹵莽從事反致有誤云云及至尾追蹤跡則分投四出不知所往等語楊撫當卽密札司道及中路巡防隊統領嚴密訪查並飭首府兩縣暨巡警各區凡民間房屋不得私行租佃與人結社開會如各團體遇有緊要事件必須開會討論者務將開會原由與會員人數規定時間詳報警道核准後始能照辦否則定卽照章嚴辦其報准開會者亦須候警道派人監視方准開會云

又以前次黔芷各匪雖無大宗軍火而悉有大砲鳥鎗馬刀等項軍械必係有人從中接濟札司嚴密淸查並飭將硫磺硝廠鐵店等業妥訂章程從嚴取締

●湘省水後之慘狀

⊙南洲　南洲廳前次水漲已冲潰垸堤多處近因南水太大尾閭不能暢洩致將登場之早稻垸田全數沖倒人民因廬舍淹沒蕩析離居風餐露宿慘不忍言幸經廳尊車別駕督率民夫竭力搶救故靠澧州一帶垸田尚得保全無事其飢民之鬻子賣兒者比比皆是

⊙華容　該縣與南洲安鄉毗連因南水尾勢過大加以兼旬大雨所有隄垸倒坍者居全縣十之六七倒墻坍屋時有所聞而人民之鵠形菜色沿途乞食者百十成羣災民餓斃頗居多數

⊙安鄉　安鄉近來水勢繼漲三合六卷三仙等處垸田共數十處皆先後冲潰雖經各印委督同民夫極力搶護因南風過大波濤直刷堤脚以致智勇俱窮其民人因往塡高堤身堤潰致被壓斃者已達數百水勢退消後竟有至十數里而人煙絕滅者

⊙常德　常德郡災民麕集時有因饑倒斃未及淹埋者以故災民所棲棚廠其中穢氣不堪近因天氣酷熱感受此種惡臭以致發疫而斃者日凡數十起其餘如散放急振之時災民皆爭先恐後因被踏斃者亦時有所聞云

⊙龍陽　該縣被水之區計全縣十分之八九而被浸之時期又至半月之久水退之後加以日曝濕氣薰蒸故該縣災民多遭腫疾因此斃命者殆不可以計數現在多紮棚棲止其有房屋者因被淹日久時有倒坍壓斃之事故亦多舍而弗居云

●皖省水灾十三紀

▲蕪湖　蕪湖上月廿九日江潮陡漲五寸鳳林圩與麻浦圩毗連之鐵路埂查家村又被麻浦圩內之水冲潰兩口各約五丈現經官紳防營前往搶救

近日長街各店舖塔前簷下災民坐滿約共有四五千人

▲潛山　蕪關道刻據潛山縣稟報該縣五東老壩三圩決口計長一百五十餘丈災情奇重

▲含山　自無爲江壩決後該邑全境陸沉共潰決一百三十六圩田三十餘萬畝災區週圍三百餘里災民五萬戶人口十五萬有奇云

●浦口職紳稟請淸查朦售地址

浦口職紳夏斌翁曾亮等以浦口城內外一帶地畝每有地方劣董串同胥吏上下人等朦混賣出至四段之多第一段自廣儲門經金湯附鳳兩門迤邐而西第二段越過萬峯門而北第三段自東門經攀龍門以至廣儲門第四段則在東門以內以上四段據聞所得賣價僅有十萬餘兩除歸公約二萬兩亦經浮支化爲烏有餘款約十萬兩聞皆吞蝕該紳等爰擬就淸查表格呈請藩司札飭地方官將該洲業戶堂名字號指出眞正姓名籍貫以杜影射並由浦口各團公擧代表赴縣立飭書吏檢出該段原案卷宗於一個月內按照所呈表式核實查塡以冀水落石出現藩司已據稟分別札行辦理

●督對於外官制之政見

聞江督張制軍日前有電致內閣詳述對於外官制之政見略言目下不能更易舊章且宜酌量加重督撫之權以備應變其如何合於憲政之處需數年後再議云云

按前月二十一日本報載張安帥之意主張裁撤內地督撫以布政司爲行政長官直轄於內閣另以提法司主司法統制主兵事其邊遠之地則仍設總督云云蓋預擬數年後之辦法非謂現今之辦法也

東報譯要

●滿洲之俄兵

(重譯俄國諾阿烏勒米亞報)

△駐屯軍之沿革　駐札滿洲之俄兵最初謂之東淸鐵路守備軍後改爲黑龍江軍管區邊防軍最初之目的在防馬賊及隱謀者厥後因時勢之要求此項募兵遂改爲現役軍隊不特防守鐵路且有眞正之軍事上目的當千九百四五年之時該駐屯軍之活動尚無足觀現今中俄二國則難保且晚間無相衝突之事故滿洲駐屯軍之價値實有極重要意義

△駐屯軍之地位　滿洲駐屯軍其性質無異于先鋒隊故對此軍隊須視爲時時皆在危險之中而今之政府對于滿洲駐屯軍則毫無此等見解

△駐屯軍之統屬　滿洲駐屯軍迄今仍屬度支部管轄不屬陸軍部事實上一切皆屬東淸鐵路公司管轄故一鎗一彈均須請命於東淸鐵路公司鐵路公司于該管區內且有施行戒嚴令之權

△駐屯軍之弊害　滿洲駐屯軍以保護商業上利益爲目的故與東淸鐵路公司大有主奴關係其內容之腐敗不可言狀如鎗砲子藥並技術及其他經理部一切之事皆有急性飢饉之勢砲隊毫無實力大砲皆不能爲用且皆無法改良者機關鎗及步馬鎗據士官言亦多屬老朽之物無奈東淸鐵路公司祇知爲經濟一面着想軍隊中人雖再四要求終不肯改用新式鎗砲

△布置之不善　以二萬四千之兵(恐不止此數)布置于長千六百俄里之間雖可達保護鐵路之目的于單隊之戰鬥的意義及隊伍之用意已全失矣一旦有事此參伍錯綜散布之兵爲人遮斷恐鐵路亦將不能保矣

△最大之不注意　現今軍事上有一最大不注意者卽一旦俄國電線爲人切斷便無從通信是也哈爾賓雖設有無線電報局但此無線電報不與能援助哈爾賓之後貝加爾及伊爾克脫士克聯絡而與相去千二百俄里之哈巴洛甫士克市聯絡且此無線電報因經費不足其中尚有種種爲難之處

△駐屯軍士官　前任滿洲駐屯軍司令長官吉吉亞古夫往往採用獲罪之人爲滿洲軍士官對士官之犯罪者則常執寬大態度從不過問因此影響致滿洲軍士官中多喪失其善良性質者

謹啓者本行資本金洋四千八百萬元公積金洋一千六百八十五萬兩本行設在東京橫濱分行設在…

濬正金銀行告白

哇啊度孟買大阪神戶長崎以及中國上海漢口北京天津大連旅順牛莊遼陽奉天鐵嶺長春安東香港等名都大邑均有交通專辦銀行一切交易無不竭誠應接素蒙中國官紳無道如存款逐日往來息口厘如存定一年期或六個月期或三個月期其息均隨時而爲議定其餘匯隔等款格外克己倘蒙賜顧請至本行面議可也 戊328

雙鳳園改良維新盆湯 在四馬路麥家圈榮吉里內

洗浴爲衞生所必需尤宜加意講究本園不惜巨本特聘名匠古法裝就無良維盆客盆貴客光臨一舉手熱冷均可自由毋用呼喚且於特別改良維新盆內設熱冷水自由龍頭此乃滬上第一家創設也不信請來一試便知言之不謬也◎官盆客盆統裝自來風扇

## 地方時事

### 北京

△捐助游藝院會款之踴躍　濤貝勒因見東西各國軍官軍人皆有俱樂部聯絡聲氣討論學術其益甚大惟中國軍界未之前聞亦屬缺憾前與良賚臣等商議仿照外國辦法創設陸軍游藝院並由貝勒爲發起人以示提倡會場已覓妥在實廟寺後刻方鳩工修築將來凡屬陸軍軍官皆可入會每年每人會費約十餘元軍界中人聞之無不踴躍從事並聞大員中不在陸軍者亦多有捐助會款云

### 湖南

△官礦應歸特別預算　撫院楊中丞以省城官礦處係屬官辦其出入款項應否歸入地方經費曾電詢大部以便劃分茲准復電應即歸入行政項下作爲特別預算刻已錄電行知藩司遵照矣

△咨派協營執法官　湘省應派協營初級執法官二員茲據蕭協統良臣查明協營現無此項資格人員未便遷就故已由楊中丞咨請陸軍部選派相當人員來湘充任以符定章而資佐理

△驅逐災民　湘省南門瀏陽門各城外近日又來湖北災民數千人分宿闔公祠等處現經撫院札飭兩首縣迅速驅逐出境如敢逗留定即從嚴治究

### 南京

△陸軍統計處開辦　江南陸軍清理財政局奉文裁撤後江督以陸軍餉項出入繁夥非設專員不足以資稽核乃於督院另設陸軍統計處總核陸軍出入款項特委王主政鳳文爲科長於初二日開辦矣

△部派參謀　陸軍第九鎮正參謀官翁之穀因病出缺現已由陸軍部奏派原充北洋參謀處幫辦張君治華接充初二日徐統制已奉到部電聞不日即可來寗云

△學司赴京　甯提學勞玉初司使本係資政院議員日前接奉院電以九月初資政院開會亟應預先召集故勞司使已於初二日赴督院禀辭定於初三日入都甯提學一缺有委吳觀察瓔(現充兩江法政學堂監督)代理之消息

△陸軍小學給憑　江蘇陸軍小學已於上學期考試畢業本學期應升入中學特於初三日由參謀處發給畢業文憑

△戶口清册限期送部　江督近准民政部咨以奏報全國戶口總數及彙造戶口清册統以本年十月前截算各主管衙門務于十月前將查報戶數口數照總表分表定式填報並于表末統計總數核實註明其有已經報齊戶口或有更動亦應隨時改註以憑更正故張安帥已札行自治局迅即辦理矣

△嚴催調查村鎮戶口表　村鎮戶口等項表册原限於文到一年內彙送今逾限已久仍未造送軍諮府以開辦輯製地圖亟待此項表册應用故於日前咨催迅速彙送江督因查甯蘇兩屬蘇州泰州興化銅山海門東台泰興高郵等廳州縣先後造送其餘尚未送到爰札飭甯蘇兩藩司嚴催各屬迅即造送以憑彙齊咨送

△勸業道署被火　初三日下午四點鐘勸業道辦公之勸業公所不知何由遺火延燒兩小時計焚去後進多間惟係新設立之衙署文卷尚幸損失無多

### 揚州

△女子公學開會紀聞　本月初二日揚州女子公學舉行師範班畢業式計畢業生謝孝珍陳承志等拾名午前九時開會府尊嵩太守以次均蒞該堂觀禮郡中各學堂亦派代表前來各備祝詞該堂特製紀念品分送來賓其成績以手工爲最佳至十一句鐘始散午後二句鐘復開不纏足會遍邀女界到會由郭女士堅忍演說女子纏足與家政大有關係衆皆鼓掌嗣由來賓何紳𢍰威等演說五時始散

△平山方丈之結果　揚州平山堂方丈道隆前被該堂知客僧自隱等赴運署控告後該僧自知不合已願自行請退是以從寬不加深究僅飭將經手工程趕速理清交替乃迄今仍未辦竣有意宕延故增都轉復於日前飭縣派差勒令將廟產交清立即驅逐並諭各叢林暨僧立教育會選妥僧接管剋日禀候核明給諭倘道隆干預把持以及出缺頂買情事查出嚴究不貸云

△江甘書吏之恐慌　江蘇糧漕串情弊太深尤以徐海通屬之如皋爲最去冬諮議局提議改良定式由官印刷廠日前派余委員到揚守取串單數目等情已紀前報而江甘書吏因之大起恐慌要求兩大令緩辦並由委員稟知上台茲聞江甘兩大令因此致爲上台嚴斥想不日即當舉辦矣

△家政與店務之糾纏　多子街邵慶茂綢緞店本爲邵姓手創之業今春由主任之邵琴谷引入萬許二姓添附股本意在抵制同族各族之散處在外者近始得悉相約來揚見店號已改爲慶懋福字樣于是羣起詰問由萬姓出而抵抗復向邵琴谷理論各持一說無可解決己于江都縣涉訟矣

### 清江

△甯提學蒞浦紀事　江甯提學使勞玉初司使於初一日循例至清江查察學務并經江督特札兼查地方自治事宜惟此間學堂無多自治亦甫具雛形故無須十分調查初二午後即由淮揚道飭寶淮官輪安送回甯

△婦人疑是營兵戕斃　河北老壩口紅土地廟後前晚七句半鐘有一健壯婦人年約三十餘歲被人戕斃於途其時左近納涼者曾聞該婦呼救聲及往察看尚見一短裝之兇手在前飛奔翌日由地甲呈請清河縣卹令蒞場驗得屍身頸項中刀創甚深寬約寸許的是槍頭刺刀所戳該婦懷中藏有男女合照相片一紙并梳具一小包而兇手則遺下軍衣一件現正飭差嚴緝惟至今并無苦主出現云

△縣令有幸有不幸　淸河縣去冬漕糧已由署縣陳令典臣征足旋即借小過開去署缺以免夏秋賠累繼之者爲邵令自三月抄迄今惟日以貼款辦公爲苦方盼開收冬漕略資潤澤詎實缺尚令光鉞已奉甯藩牌示飭於八月間赴任目下邵令殊甚恐慌云

△江北米客麕集　本屆新稻將次上市廣幫及無錫幫各路米客鑒於蕪湖水災江北秋收極旺紛紛趕至高郵邵伯如皋鹽城一帶擬俟禾稼登場即行廣爲收買在前江北預計新米市價每石不過五千文聞目下須售至六千文左右

◉漕捐復歸提督管轄　清江漕督舊有厘局十四處謂之漕捐自改設提督歸併練陸軍後江南協款日以增加遂劃江北車邏仙女廟子嬰閘戚家汶四厘局劃歸江南派員收捐奈歷年以來江南辦理不甚得法近聞江北又因各省協濟餉項紛紛停減財政萬難支持壘經段提督咨懇江督設法維持張制軍擬將四釐局仍由江北收回即可增加歲入十數萬元刻聞己決意照行

### 蘇州

△監獄專修科所長委定　監獄專修科考取各員後已經開學惟所長一差有管理及調度之責法政監督朱侍郎特委本堂提調王琴堂大令兼任已於初二日到差

△吳縣勸學員長核准　吳縣勸學員長程從周君辭職後經吳炎竹大令保姚君士瀛接充刻經提學使核准已於初二日下札

△簡塾經費無著　長元吳勸學所經辦之模範簡易學塾下學期皆應改作初等維計算十區夜塾之經費至少須五六百元前經稟請提學使籌撥刻奉批回略謂該員長等轉移設置具見擘畫苦心惟經費一節去年由諮議局議定萬難追加應由長元吳三縣會同勸學所通盤籌劃云

### 松江

△續紀選舉事　華婁二邑自治選舉於初三日揭曉已紀本報茲悉是日應選舉人共有一千五百七十四人實投票者祇三百三十票開票後有黃紹芬得三十八票吳驥得二十二票皆應被選因二君均任小學校長兼教員與地方自治章程第九條不合經公衆提出討論請監督批示作爲無效遂舉定黃恩煦張瑞芝沈致寶吳前楣等四人尚有鄉區被選議員照錄於下　華新十車梵區姚思恭時欽　漕沙區徐光容朵亭　鹽呂區吳現甫孫　婁泗涇區戴鳴鳳仲閣　楓涇區懷祖蔭鄒宗劻　葉理封　姚文翰　王大鍾官紹塘小西泾區薛陳球佩生

### 鎭江

△盜案疊見　鎭郡常山巷張正和家於前月抄被盜搶刦并被刀傷事主詎本月初一日夜南門外延蓋村張恒榮家又有匪徒多人撬門入室劫去銀洋衣物爲數甚鉅均由失主報請地方檢察廳前往查勘立派偵探緝拿務獲究辦

△火車壓斃行人　初一日下午滬甯火車由鎭江開行到甯時適值鎭江一帶大雨目力不能及遠火車連迭放汽詎有行過鐵路某鄉人未及避過致遭慘斃

### 杭州

△陸軍小學實行裁倂南洋　浙省陸軍小學堂現遵部咨實行裁撤所有修業及上學期畢業學生已于昨日咨送南洋軍校現存校基聞由督練公所決議將協司令部遷移入內以資辦公

△起解銅元舊機　浙省新舊銅元局所存機器現奉造幣廠咨提備用已于昨日派員搭車轉滬起解聞原購價本共五十餘萬今鋪損已久不堪應用而此次車輪運費又需七千金云

△三誌西湖報主筆案　西湖報主筆許行彬因誤用偽造訴訟印紙經拱埠審廳判決罪名不服上訴復經地方廳判減工作一個月免追文憑茲聞府檢廳狄廳長以法部奏定暫章列有專條而原判係比照偽造郵票律顯係錯誤業已提起上訴呈由高等檢廳轉移核辦

△諮議局竊案近聞　諮議局被竊巨案判定後沈氏家屬不服上訴局中亦以款無着落堅請究追高等檢廳辛廳長以案關重大而質諸沈兆發苦無端緒可尋決計先從嚴密調查入手昨己向地方廳借用司法巡官俞幼伯派赴嘉興上海兩處詳查聞所查事項計分五種　(一)火車上郵寄方法　(二)沈阿發就業地方(即嘉興皮絲烟店)　(三)張靜山來去蹤跡(張係阿發保薦人並送其進店)　(四)沈幼槎及沈景仲之家信(幼槎係阿發之父景仲爲其次兄)　(五)張靜山及其弟往來之家信

△甯波府廳爭控案　甯波地方廳檢察長汪郁年以審廳長金泯瀾侵吞公款浮造報銷及曠誤職務種種違法列款舉發後奉准發委會查飭金停職茲悉金君以國家之法無檢察官檢舉行政行爲之明文呈院申辯語極憤激詎汪聞之復擬牽合之瑣事藉作朋比之情弊逐條續稟聞啓提法己發原委之員併案查辦

### 嘉興

△無庸越俎代募　嘉屬馬王塘橋及秀水橋爲交通要道近因年久失修勢將傾圮屢經該處人民求募重修迄無經費現由程宗洛屠文榮金文溶諸君具稟到府請爲代募當經批飭該縣會同自治公所查勘情形籌款重修至該生雖爲公益起見似無庸越俎代募云

△風災之稟報　石門縣自此次狂風後損失不貲現由盛大令通稟各當道略云石邑地方自閏六月十六日亥刻起至十七日申刻止狂風大作暴雨如注河水陡漲五六尺水漫田間透過苗頂甚至園抱樹木連根拔起民間房屋每多牆坍瓦落田禾正在結胎之際遭此淹沒不無受傷地上柏子木棉摧折尤甚現在勸諭農田竭力疏消加意培護以期無碍秋成云

△總董不知去向　平湖城董事會總董朱某於本屆會議時不知去向經議事會詢問副董則云未曾請假再詢其家中亦杳無音信云

### 甯波

△申報災荒之預備　甯波府鄧太守疊接各縣申報上月風潮人民被損情形以便轉詳省台就中以定海鎭海被災較重聞鄧太守已預備申報上台察核矣

## 專件

### 江蘇預算維持會致諮議局議員公函

敬啓者前以本省甯屬預算。久未成立。諸君子持不得其言則去之義。相繼引咎辭職。同人等欽佩之餘。繼以危懼。慮機關之停滯。欲維繫而無從。不得不集合各地方選民。組織斯會。以維持預算完全成立爲目的。繼續請願。願以識薄才短。奔走累月。迄無效果。茲幸督撫院仰體閣旨。俯順輿情。將甯屬預算全案。分別列册。明白公布。雖新增事項有行司籌辦字樣。預備金定各學堂經費標準。有較原議尚有減省字樣。與局議未能悉符。然既經籌辦。自必有籌辦之成績。預備金本爲行政上活支之用。各學堂經費標準。如何規定方法。雖未宣示。當必確有把握。是蘇省預算案業已完全成立。而諸君子之確守權限。苦爲分明。熱誠毅力。亦既大白於天下。即行政長官對於宣統三年預算。係第一次試辦。歲入未分。驟難正確。誠如督撫院劄文。遲回審慎。未始無因。其實事求是之心。亦當爲人民所共諒。竊謂時事多艱。會期伊邇。諸君子正當努力進行。顧全大局。預備提議各案。準期會集。尤願常駐各議員。先行回局籌備一切。以慰全省人民之望。非特敝會同人所欣幸已也。抑更有聲明者。敝會設立時。本定爲暫設機關。茲經公決辦法。謹俟議員回局之日。即定爲敝會解散之期。以符法理而正名實。諸惟公鑒。

## 文苑擷新

### 綠淨軒叢鈔　老農

韓孟聯句直是風雅魔道。後人徒以其名袓之。蓌翻、紫角、利、荷折、碧圓傾等句。與蛙翻、白出、闊蚓、死紫之長有何區別。乃一則傳誦。一則引爲話噱。詩人亦有幸有不幸哉。山谷演雅。後人亦有效之者。皆可謂小兒解事。不値大雅一粲。

釋道安與習鑿齒初相見。道安曰。彌天釋道安。鑿齒曰。四海習鑿齒。時人以爲佳對。向來不得其解。近閱有不爲齋隨筆言。釋與識同聲。借之言普天下之人皆識己也。鑿齒依其義答之。亦言四海之人。皆習知己。釋須借識。習則本字不借。故對尤佳。足以勝之。此語頗新穎。然聯意究嫌牽強。不及日下荀鳴鶴。雲間陸士龍之自然可貴。

名家之詩。偶有於物情不協處。讀者亦多隨手擦過。好事者或且有牽爲附會以證其說之非謬者。殊可不必。近閱漁洋山人詩。如奉使祭南海。過桐城。已臘盡。詩云。兩行紅葉樹。無數夕陽山。又潛山道中雪詩云。雪雲數峯白。楓柏萬林丹。唐婆嶺即事詩云。青笠紅衫風雪裏。一林楓柏馬蕭蕭。除日宿松道中詩云。楓林紅照眼。鬢髮白盈頭。乙丑元旦謁五祖山詩云。躊躇下山路。楓葉正紛紛。楓柏葉紅。是秋盡冬初時景。長至後未有不落盡者。漁洋當日作詩。雖日自據目見。節候之殊。亦無屢見不一見之理。使在他人出此。甯能免雪裏芭蕉之誚耶。

# 治氣急病天下無雙

崔氏瓣香廬發行所在上海盆湯弄絲業會館北甯波路口5開間門面每瓶一元每料五元門市起碼三角

崔氏瓣香廬藥室崔雲先生有道啟者僕自幼善病由壯及老恒在疾病中討生活誠不愧東亞病夫然凡百疾病莫苦於哮喘氣急前者受風寒必發值勞苦必發今者不風不寒不勞不苦其發尤劇推原其故良由年紀愈老元氣愈瀉所致五年前發時僅三五日即愈自前歲起竟窮年累月無時間斷此中苦況非身受者不能道隻字也曾經試服各藥初起時惟洋金花略驗後亦毫無功動矣近者支離病榻寢食不安言語不能出口僅能以手示形今春三月間其發愈覺利害竟而五晝夜無片晌安臥水漿不克下咽但睜目喘吼而已盼望貴廬之藥如望雲霓度日如年終日不見到直至第六日下午如得郵局遞來靚之如獲珍寶當由侍者平準三錢約費三小時之久乃得勉強下咽是夜稍覺安靜自此連日大便中皆帶腥膩之痰氣息日見順遂飲食日見加增連服兩料居然起而能行半世纏綿不解之疾賴貴主人拔出苦海而今步行里許未嘗氣喘晨起未嘗咳痰究不知貴藥室所用何藥能救如此九死一生之危疾實獨天下無雙可否宜示一二以慰仰慕之忱茲寄上郵票一千分乞將此信代登申新兩報權當嚶環結草之酬草此敬請德安萬福附近假冒須認明註冊標天馬爲記在五開間門面方是的真外埠來信須寫明甯波路第一百十五號批發格外克己如無消路包可退還 杭州撫署東蓮花巷大夫第陳雲龍拜誌 T461

# 神效腸氣膏藥

內男子積七疝女人帶下瘕聚其病氣爲病受熱則牽引作痛受寒則腫脹下注受濕則緩從不收在疝分者不移在氣分多動屢發屢止大如瓜苦于行動厥陰肝腎受邪也今本局誠製此膏能宜利肝腎之小氣收小子核流利陰囊通達小腸寒濕熱泄其痛自止立起沉疴治女人癥瘕痞塊氣肝攻痛效全腹脹疼奇脈失調即貼此膏在臍下一寸其痛立見奇功每張七角◎立止再小腸疝氣如若功效上並治婦女橫痃瘰癧雖年深月久醫藥無效只須服此丸輕則一料除根至重者再服全愈如若膏並用其功極速每料一元倘若不效原洋奉趙◎上海棋盤街五馬路廣濟祥經理朱氏闕臺藥局啓

廣東老趙同春堂

# 萬應痧香痧氣丸

本堂老鋪開設粵省百有餘年迨光緒初年分設上海至今亦三十餘載所製各種膏丹丸散不惜工本揀選上品藥料監督製造早已名馳遐邇每屆夏令善士諸君購送外埠取價從廉救急扶危功德無量

●麝香痧氣丸 ●八寶紅靈丹 ●麝香臥龍丹 ●救急時症丸 ●時症白痧散 ●諸葛行軍散 ●人馬平安散 ●靈寶如意丹

以上各小瓶每元一百念瓶

●萬應午時茶 ●萬應如意油 ●雷香正氣丸 ●一分玉樹神油 ●林花點舌丹 ●哮喘洋金花

以及經驗神效男婦各款丸藥百有餘種難以盡錄價甚公道賜顧諸君請認明招牌以免假冒

上海四馬路老巡捕房對門 趙同春堂分號 T1682

積嗣聖藥

# 男子九醜丸

凡患陽虧陰損精欲過度夢遺滑色陽痿一切等症非獨關虛更能天壽惟此丸統數治之每服不過元分功效立見培包固本種子極易試可如愿以價屢元屢驗每瓶一元雙料兩元功效更遠 上海二馬路查錦里東首保太和啓

極驗立止

# 婦人白帶丸

此丸專治婦女赤白帶下如遠年不止即服此丸就能斷根愈後血氣調和種子極易婦人一患白帶百病隨生此病一除即餘病自退矣雙料二兩洋一元單料一兩二角半上海拋球塲北首廣東杏林軒啓

# 清醒丸

價目 樣包五分 小包一角 中包二角五分 附賽銀匣

總發行所上海四馬路老巡捕房東首一品香對門惠福里三弄三家光華堂藥房

# 畀賽

# 惠及押犯

本公司發行人丹以来頗受各界歡迎咸以爲中國自製良藥足以挽救利權故各處零躉批售實有應接不暇之埶本月十六日奉上海縣又公共公廨正會審官各飭人来躉購人丹式發給在預防時兩大令百包係押人犯疫之用勢心慈善惠及罪人洵不愧為民之賢父母矣

上海三馬路龍虎公司謹啟

# 斡旋造化

瑞澂 [印]

中法大藥房鑒

本藥房創設二十餘年自運泰西各種原藥發售以來頗蒙各界稱譽而尤以艾羅補腦汁艾羅瘵肺藥天然戒烟丸日光鐵丸月光鐵丸等膽灸人口名震環球歷蒙天潢貴胃王公大臣紳商學界題額揄揚賜書保證茲又蒙鄂督瑞制軍親筆題書斡旋造化區額一方本藥房拜領之餘仰見制軍謙抑為懷民胞物與為刊數行以誌榮幸

◎上海三馬路中法大藥房謹啓 T1648

本藥房歷向西國運到全副機器專行生榨各種果汁今已製成數種色美味甜氣香性和消暑解渴洵無上上品之飲料常服清心寧神醒胃健脾降火平肝當夏秋之時尤必不可少之要品茲將各種新鮮果汁臚列於后以便各界同胞有所採擇也

計開 鮮雪梨汁 鮮蘋果汁 鮮葡萄汁 鮮香蕉汁 鮮楊梅汁 鮮香子汁 鮮檸檬汁

價目 每瓶三角每打三元半發從廉概以每瓶計算寶各埠各號欲批購者及早函定自當從速裝上遲則恐落人後 特此廣告 T1207

◎總發行所上海四馬路五洲大藥房啓◎

# 經期腹痛丸

上海拋球塲北首廣東杏林軒另有婦科眞白鳳丸人參再造丸參茸衛生丸立通耳聾丸每盒均一元兒科回春丹一角

天下婦人無不生育之理凡人欲種子須先理婦人之血分必俟經期有准則一索而得矣此丸調理經期或先或後或臨期而腹痛或久年閉經乾血癆等症一服此丸不立見奇功本主人存心濟世不敢高其價值每料每丸一角 T429

# 山西廣升遠自升龜齡集發兌

啓者此丹在廣東香港發售已歷有年功効卓著無庸贅述近來防有假冒光顧者請向代售各號驗明仿單之內其効驗尤著者男所治各症甚多詳明不致誤 上海二擺渡五福里祥發源◎三洋涇橋悅來公司 香港德輔


## 滬杭火車開行時刻表

由上海開至閘口

| 站 | 時刻 |
|---|---|
| 上海 | 上午八點正(慢車)；十一點二十五分(客車)；下午一點正(快車)；四點〇五分(專車)嘉興止 |
| 莘莊 | 上午八點三十三分(慢車)；十一點〇六分(客車)；下午一點二十五分(快車)；四點四十分(專車) |
| 松江 | 上午九點十分(慢車)；十一點五十二分(客車)；下午一點五十四分(快車)；五點二十分(專車) |
| 楓涇 | 上午九點五十九分(慢車)；十二點五十九分(客車)；下午二點三十四分(快車)；六點十分(專車) |
| 嘉興 | 上午七點卅二分(專車)閘口止；十一點正(慢車)；下午二點〇五分(客車)；三點二十分(快車)；七點正到(專車) |
| 杭州 | 上午十點五十分(專車)；下午二點十分(慢車)；六點四十五分(客車)；五點四十分(快車) |
| 閘口 | 上午十二點十五分到(專車)；下午二點四十分(慢車)；七點二十分(客車)；六點〇五分(快車) |

由閘口開至上海

| 站 | 時刻 |
|---|---|
| 閘口 | 上午七點十五分(慢車)；九點五十分(客車)；正午十二點二十五分(快車)；下午三點十五分(專車)嘉興止 |
| 杭州 | 上午八點正(慢車)；十點四十分(客車)；下午一點正(快車)；三點五十分(客車) |
| 嘉興 | 上午八點正(專車)上海止；十一點〇五分(慢車)；下午三點三十分(客車)；三點二十分(快車)；七點正到(專車) |
| 楓涇 | 上午九點正(專車)；十二點〇二分(慢車)；下午四點三十分(客車)；四點〇二分(快車) |
| 松江 | 上午九點四十六分(專車)；十二點四十五分(慢車)；下午五點二十四分(客車)；四點三十九分(快車) |
| 莘莊 | 上午十點二十二分(專車)；一點二十三分(慢車)；下午六點〇八分(客車)；五點〇七分(快車) |
| 上海 | 上午十點五十二分到(專車)；下午一點五十三分(慢車)；六點四十四分(客車)；五點三十分(快車) |

## 滬甯火車開行時刻表

由上海開至南京

| 站 | 時刻 |
|---|---|
| 上海 | 上午七點四十五分(快車)；八點十分(慢車)；下午一點五分(特別快車)；四點二十分(客車常州止)；六點十分(夜車蘇州止) |
| 南翔 | 上午八點六分(快車)；八點三十九分(慢車)；下午四點四十八分客車常州止；六點三十七分客車蘇州止 |
| 崑山 | 上午八點四十九分(快車)；九點二十九分(慢車)；下午五點五十分客車常州止；七點三十分(夜車蘇州止) |
| 蘇州 | 上午九點三十九分(快車)；十點二十八分(慢車)；下午二點四十五分(特別快車)；七點三分(客車常州止)；八點二十分(夜車到) |
| 無錫 | 上午十點三十六分(快車)；十一點三十七分(慢車)；下午三點三十七分(特別快車)；八點十三分(客車常州止) |
| 常州 | 上午十一點三十三分(快車)；六點五十分(常京客車)；下午十二點四十四分(慢車)；四點二十五分(特別快車)；九點十四分(客車到) |
| 鎮江 | 下午一點十一分(快車)；八點五十四分(常京客車)；二點五十五分(慢車)；五點五十一分(特別快車) |
| 南京 | 下午二點三十七分(快車到)；上午十點三十五分(常京車到)；下午四點四十六分(慢車到)；七點正(特別快車到) |

由南京開至上海

| 站 | 時刻 |
|---|---|
| 南京 | 上午七點三十分(快車)；八點二十分(慢車)；下午一點二十分(特別快車)；四點正(客車常州止) |
| 鎮江 | 上午九點一分(快車)；十點二十分(慢車)；下午二點四十七分(特別快車)；五點五十分(客車常州止) |
| 常州 | 上午十點四十二分(快車)；七點正(常申客車)；下午十二點三十五分(慢車)；四點十九分(特別快車)；七點五十四分(客車到) |
| 無錫 | 上午十一點三十九分(快車)；八點十分(常申客車)；下午一點四十一分(慢車)；五點九分(特別快車) |
| 蘇州 | 下午十二點三十七分(快車)；上午九點三十分(常申客車)；下午二點五十四分(慢車)；六點四分(特別快車)；上午七點三十分(蘇申客車) |
| 崑山 | 下午一點十九分(快車)；上午十點二十三分(常申客車)；下午三點五十二分(慢車)；上午八點二十三分(蘇申客車) |
| 南翔 | 下午二點三分(快車)；上午十一點二十分(常申客車)；下午四點四十九分(慢車)；上午九點二十三分(蘇申客車) |
| 上海 | 下午二點二十二分(快車到)；上午十一點四十六分(常申車到)；下午五點十五分(慢車到)；七點三十五分特別快車到；上午九點四十五分(蘇申車到) |

## 津浦火車南段行車時刻表二

由浦口開至蚌埠

| 站 | 時刻 |
|---|---|
| 浦口 | 上午七點二十五分 |
| 浦鎮 | 上午七點五十分 |
| 東葛 | 上午九點零五分 |
| 烏衣 | 上午九點三十五分 |
| 滁州 | 上午十點三十分 |
| 沙河集 | 上午十一點十分 |
| 張八嶺 | 上午十一點五十分 |
| 三界 | 下午十二點三十五分 |
| 管店 | 下午一點十五分 |
| 明光 | 下午二點十五分 |
| 小溪河 | 下午三點零五分 |
| 臨淮關 | 下午四點十五分 |
| 門台子 | 下午四點四十五分 |
| 蚌埠 | 下午五點三十分到 |

由蚌埠開至浦口

| 站 | 時刻 |
|---|---|
| 蚌埠 | 上午五點四十五分 |
| 門台子 | 上午六點三十五分 |
| 臨淮關 | 上午七點二十分 |
| 小溪河 | 上午八點十五分 |
| 明光 | 上午九點十五分 |
| 管店 | 上午十點零五分 |
| 三界 | 上午十點四十五分 |
| 張八嶺 | 上午十一點四十分 |
| 沙河集 | 下午十二點十分 |
| 滁州 | 下午一點 |
| 烏衣 | 下午一點四十五分 |
| 東葛 | 下午二點十五分 |
| 浦鎮 | 下午三點三十五 |
| 浦口 | 下午三點五十分到 |

現在工程行車暫不售頭等客票

看[illegible]書室[illegible]製[illegible]年[illegible]靈驗
每料六瓶洋二元五角單料每瓶二角五分每洋五瓶總發行在上海
山西路即盆湯弄大街集益里二弄對門認明龍商標人壽堂是
的眞原信連郵局蓋印信封覺該屏條張挂[illegible]各省藥房均有代售

## 本館告白刊例

長行三行起碼第一日每行大洋二角五分第二日至第七日每行大洋二角第八日以後每行大洋一角八分◉論前加倍兩行起碼新聞中縫加半◉短行五十字起碼第一日每字大洋五厘第二日至第七日每字大洋三厘第八日以後每字大洋二厘五毫多則以十字遞加

# 人造自來血

〇〇主治效能

▲一小兒乳水不足先天已虧常苦多病或至四五歲時尚未能行走此卽氣血不足之明證疳積童癆卽因之而成凡二歲至五歲小兒可於每飯後服自來血一小羹匙每日三次開水沖服自能身壯骨健百病不侵幼時血足到老無恙

▲一婦女經水不調或經痛經冷服之非但調經且能種子孕婦常服臨產平安而所生之子日後必少疾病

▲一因先天既已受補而血氣必能充盈且乳汁又佳小兒體質自然強壯

▲一婦女向缺運動血氣不和終日悶坐憂傷抑鬱致肝火上升腰酸脚痛能常服此自來血則血分充足肝火不升胸懷愉快決無鬱悶煩惱之苦而腰酸脚痛諸患亦卽消化

▲一中年先天不足後天失調或房勞過度血液消耗致有面黃肌削頭暈目眩腰酸脚軟四肢無力腎虧肝旺腦空耳鳴等患連服一月則面色必漸紅潤以前消耗之血液至此已能補足則諸患悉除自然身壯而力健矣

▲一文人刻苦用功思慮過度以致心血耗盡面白似紙骨瘦如柴服之心力漸壯血氣漸充心廣體胖獲益匪淺

▲一年老之人血氣衰耗精神困頓常服之能烏鬚黑髮健骨潤肌精神日見強旺返老還童操券可待

## 福建憲政研究所肄業學員試用從九品張培齡君之保証書

〇〇五洲大藥房主人惠鑒啓者家母少卽體弱更兼中年以後疾病纏綿氣血日衰一日欲延良醫診治無如世鮮岐黃何況久居家父官署已十五年分駐僻壤中醫佳者絕其無人追問西藥幸喜去年適弟住福州聽鼓之時在南台中洲中英大藥房購得人造自來血兩瓶寄回試服頗有起色今年復由家父手寄中英大藥房洋銀十二元並信一封用買小瓶自來血一打依法服之果然多年重恙一旦全無且氣血忽然充足家父購藥之函已經中英大藥房登入福州閩報矣又弟本無疾病之人不料在前福州官班憲政研究所肄業未免過勞轉入法律講習所後自覺腦筋失調是以請假暫回家父任所臨行時又購自來血小瓶一打攜歸服食現已腦力倍增還我本來面目母子二人之有今日實係◉貴藥房自來血之所賜受◎恩深重圖報無由故特肅此佈達庶鳴◉謝忱於萬一再者福建全省自來血本受社會歡迎只以福州方有外府縣稍覺不便◉貴藥房可否設法大加推廣銷路既能救人定必暢行◉貴藥房亦遍獲名譽愚昧之見尚希◉宥恕卽請◉壺安并頌◯五洲大藥房萬歲◉自來血萬歲

**自來血價目** 大瓶一元 小瓶一元二角 每打 二十元 十三元 託局函購原班回件請諸公光顧

認明全球老牌商標每瓶附有值洋一角之新認眞券一張五彩二集保証書一本方爲的眞 ◎所增死楞紙一層大小底均有西國碼字

◎總發行所上海四馬路五洲大藥房 抄登

T1595

## 獨得秘方 婦科一索必姙丹

婦人艱於生育服之受胎極速如若不信有法可試將雞蛋不生蛋之雞飼以此丹半月後蛋自生矣 信服此丹成孕不難

帶下或氣血兩虧面黃肌瘦甚至崩漏刺痛此皆衝任有損元氣愈虧則經愈不調由此諸恙疊見百病叢生方名曰婦科一索必姙丹能調和衝任之血平定肝鬱之氣去瘀生新開胃解鬱煖宮止帶聚精旺血固本培元生養之婦經必服丹一料經後交合男施女受可許一舉得雄縱使近大衍指年來區只須連服旬日必能一索得男[illegible]但胎一切疾病且能永保無滑胎暗產之虞誠婦科中不世出之方也◎每料一斤洋八元每盒洋二元◎售處在上海三馬路西市小花園[illegible]對過餘雲大藥房發售

婦人本無不能生育之理其不能生育者病也其病關於經水不調居多[illegible]

T280

## 治小腸氣二日已愈

僕患小腸疝氣十四年矣腫脹如瓜筋粗如繩醫藥罔靈終無效驗近來病勢更重寸步難行眞有求生不能求死不得之苦幸聞上海河南路廣東彭壽堂出售各藥十分神妙函託王如陶君代購彭壽堂疝氣膏四張疝氣丸二料內服外貼奇在頓刻之間立覺下部氣鳴[illegible]遍身快奥[illegible]公藥鑑效不到三天貴醫多年疝症平復如初不勝大喜過望早知有此妙藥何必空費多金枉求醫[illegible]功同再造不可不報蘇州[illegible]其璋[illegible]啓

T1204

## 陵特洋行新法明耀明公司疊木凡能去油漆藥水

此藥水無論銅質鐵質以及五金木器住宅船上等類所漆之漆數分鐘能退去底蘊頓見出白如新假使如遇厚漆其繁簡不曾需壞俯荷各界惠然來臨請認上海仁記路之件每加侖又另外加粉五包可品水六加侖薄漆者可品水十加侖試思既有此極靈極便之品較之刮鏟其繁簡不啻霄壤俯荷各界惠然來臨請認上海仁記路A字一號本帳房或虹口百老匯路泰享號當場面試方知言之不謬也◉本洋行謹啓電話二千五百十三號

T1524

# 介紹精製國產

# 人丹

總發行所 上海三馬路龍虎公司

各埠大藥房均有出售

閏六月二十三日申報 曰創造國貨挽回利權爲救時急務三馬路龍虎公司因鑒于舶來藥品之漏卮浩大特聘精深醫學者研究華產藥料精製人丹發行以來人咸樂用之

閏六月二十三日天鐸報 曰西力東侵以後商務悉爲外族壟斷別有肺腸者轉致鄙棄國貨樂用外洋藥品亦其一也本埠三馬路龍虎公司所發行之人丹選用良材製爲靈藥性極平和願能治一切方至未來諸疾隨時衞生亦甚適宜本館購爲贈送之用大見效驗書此俾愛國貨者知所問津焉

閏六月二十三日神州報 曰三馬路龍虎公司研究華產物品精製人丹一種立治時症雜感裝製精雅便於攜帶視東鄰所販之藥有過之無不及書此以告病家

閏六月二十三日新聞報 曰龍虎公司近研究華產藥料精製人丹一種發行以來營業日展洵屬提倡國貨挽回利權之一端且貨極精良較之舶來者有過而無不及也

閏六月二十三日時事新報 曰三馬路龍虎公司鑒於舶來藥品之漏卮日甚特聘精深醫學者研究華產藥料精製人丹一種以治各症頗著效驗書此以告喜用國貨者

閏六月二十三日中外報 曰龍虎公司發行人丹一種購服之餘齒頰流芳心淸神爽的是辟穢除疫妙藥寄語衞生家盍試購之

閏六月二十三日商務日報 曰本埠三馬路龍虎公司所製華產藥品人丹一種性極和平爲夏秋兩季人人宜備之物也

T1621

## 招添各埠負販友廣告

本堂爲挽回利權推廣實業起見除本埠先招負販友數拾位按日分佈各界四出抖銷頗見發達各友匀計每日可獲利半元一元多或至二元餘業此者既可糊口又可養家而本堂之營業亦藉此得漸推而漸廣故特添招本埠或外埠者數拾位茲將章程附列于下⊙一須熟識各埠路程口音二須品端行正性情謙和不致傷買客之感情三須粗通淺字苦口勸用國貨以冀挽回利權之宗旨四欲訂定大埠由一人另僱多人負販者亦可面叙凡紹興同鄉而願負販本堂之清醒丸者毋須覓保祇須向紹興旅滬同鄉會領條一紙本堂當卽照發

上海四馬路老巡捕房東首惠福里光華堂

辛亥七月初六日第二千三百三十三號

[illegible]亥七月初六日第一千三百三十三號

## 本地時事

### ●錫制軍行蹤

前東三省總督錫清帥於前日來滬

### ●十四誌謀斃人命案

吳淞生卽浦潤生被徐仲魯謀殺一案前經承明府提案願供徐面求明府在供單上添家中尙有繼母瞿氏等字樣明府准之著蓋指模還禁茲悉供單上添註字樣爲田大令查閱核與前後二堂供詞自相矛盾大爲不符乃于昨日傳諭將徐帶案再行訊辦

### ●關於棉花攙水之往來電

農工商部來電　上海道商務總會上月十六日明發上諭禁止棉花攙水應由南洋大臣飭商會遴選通曉棉業人員幫同滬關經理現在舉定何人滬關所派何人已否接洽酌定辦法至檢查方法暨通行罰章本部正在釐訂仰滬關商會迅卽各抒所見電部以備採用　農工商部江

上海商務總會覆電　北京農工商部鈞鑒江電敬悉禁止棉花攙水未奉公牘候飭下卽遴員幫同滬關經理滬商會叩支

### ●紙廠股東核准攤派

孫家瑚執有錢江造紙廠股份五股到道具稟請列入紙廠股東項下奉滬道札縣核議具復在案茲經田大令查得紙廠股東事後陸續到案者已有數股此次孫家瑚執有孫楊氏戶名紙廠股單五股核與前股相符應准照辦將來有銀准一律攤派業已擬情詳復滬道矣

### ●大風覆舟

前日本埠風雨交作時有川沙小灣來滬之某鮮魚船甫抵董家渡舟子無力支持登時傾覆幸由旁舟救起十八人尙有七人俱未獲救船亦隨風飄蕩不知下落全船之貨亦漂失無蹤已由自治公所水巡隊飭管帶訪查至昨日午後風仍未息又有一東溝航船趁搭客十二人在廣東路碼頭相近傾覆沉下當由際船幫同撈獲十一人尙有年約五十餘歲某甲不及救起當卽溺斃經巡街捕查見回票捕頭將屍車送斐倫路驗屍所并飭該圖地保報請上海縣相驗

### 商務印書館體育會攝影

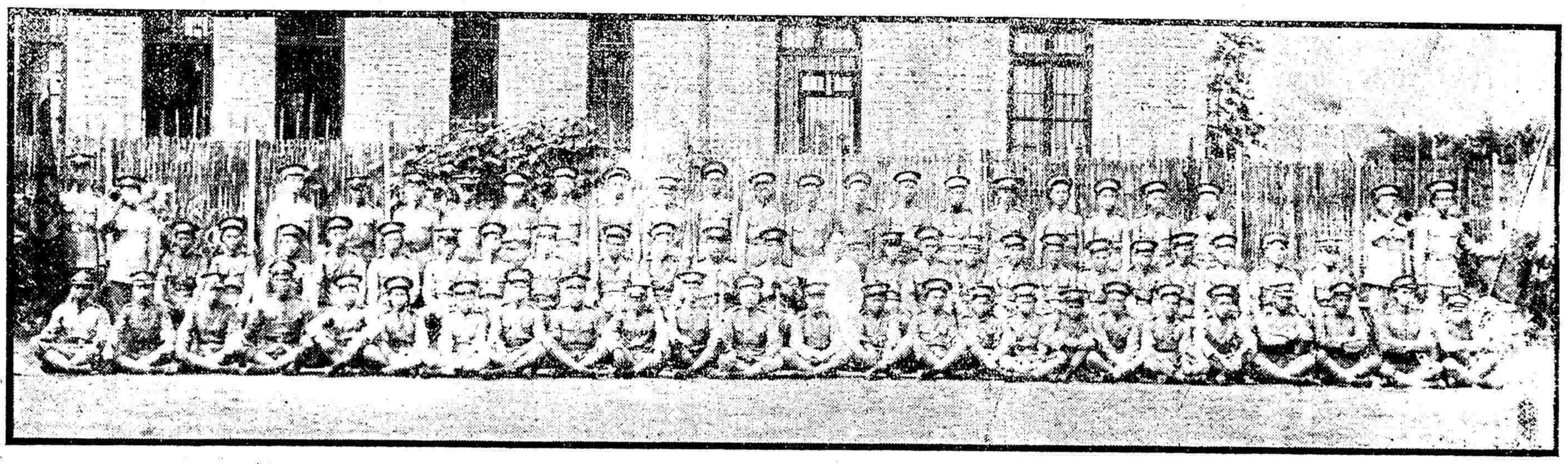

### ●添派法正領事

法總領事署向祇有副領事而無正領事今法政府又添派正領事一員已於前日到廨任事矣

### ●定期宣講中央教育之關繫

江蘇教育總會會員沈信卿黃勤之楊月如賈季英等四人曾在中央教育會參議一切近已由京回滬由教育總會會長及勸學所董事等定期七月十一日午後三時請四君詣勸學所宣講中央教育之一切關係昨已發函知照學界望各團體屆時赴會聽講

### ●皖振要電彙錄

查振大臣致籌辦皖振處電　製造局張弢翁函電悉當繁蕪均派人往賑廬江正籌解者公所撥之款具臻仁抱惟敝處旣經着手自應竭力通籌公款似可留爲將來工賑之需較爲有濟抑卽於此次分散並候裁示煦宥　其二　製造局張弢翁沁勘電悉館篤維桑極佩兄前後所籌共兩萬元仲帥共五千元除無爲兄撥五千元仲帥三千元兄仍存一萬五千元仲帥二千元鄙意現辦急賑之處凡和含蕪當繁巢廬七屬兄存款每屬撥二千元共一萬四千元仍存一千元合入仲帥之二千元當蕪繁各撥一千元以廣仁施存款適盡是否有當仍請卓裁煦勘　江督致籌辦皖振處電　製造局張弢樓京卿鑒沁電台函并悉災賑屢承籌募鉅款造福災黎不勝感佩駿儉　籌辦皖振處致查振大臣電　南京馮欽憲鈞鑒奉宥電謂旣經著手自應竭力通籌蓋籌仁抱感仰不僅一人祈撥五竿分協杯車何補惟各屬紛紛乞賑又旅滬皖人屢以爲詢勉爲壤流上助山海伏乞照允分撥本日又解洋二千元仍當續籌以副仁廑祈稟沁　籌辦皖振處致皖撫電　安慶撫憲鈞鑒水災急賑祈除先後籌募挪墊共解一萬八千元外現又竭籌七千元解馮大臣飭收彙放皖南北急賑以副仁廑再黃王三紳請建坊稟到乞提前飭辦至感士祈謹稟沁　未完

### ●誌謝

昨承丹桂第一台贈優待券二紙合書誌謝

尙有本埠新聞見第三版


圖中深寓畫意

# 政躬不豫

我一定要吃這個兒安氏的保腎丸

# 兒安氏祕製保腎丸

專治

夢遺淋濁　腰背板痛
癱瘓臌脹　精神恍惚
頭暈目眩　神疲力乏
血虛血毒　婦科諸症
帶多經亂　胎瘻小產

各大藥房均有出售每瓶一元二角每打拾二元無從購買之處請函致本公司可也

余宦遊江左歷有十餘年矣處此弱肉強食之世優勝劣敗之時亟宜振興頓革奮志維新由是司公無暇積勞成疾遂致精神虛耗氣血衰弱繼之腰痛背痠頭暈目眩身力痿痺動作氣喘歷延中醫扶脈服藥未見一效誠有且夕莫測之虞存亡未卜之勢令眷屬觀之異常遑恐不得已於今春買輪回梓就醫調治仍未稍痊余實無可奈何只得聽之而已詎未數日有友人來舍視余謂余之病決係腎虛無疑如服兒安氏保腎丸定有獲痊之望余思服藥幾徧皆恃虛名毫無效驗卽服保腎丸亦未必療余之病友人謂余曰此丸功效廣大非世上說方賣藥者流力主試服余姑如其言卽備函向貴公司郵購半打按法服之一瓶甫畢頗覺神清氣爽續服二瓶身力俱壯及至半打告罄宿疾盡行消除動作不憚其勞且軀體肥胖腰背強健足徵是丸有轉弱爲強之奇能培元固本之神效余感佩殊深無以致謝特修數語乞登報章以誌

兒安大醫生仁風廣被名垂不汚云爾

湖北德安府城北正街花翎二品銜江蘇試用道陳叔華啓

京都天寶齋○九轉遺精藥○必須認明牌號○丸有中流砥柱之力○有回造化之功○確係選天下第之靈丹　凡患遺精之症皆由腎水虧耗相火妄動或思慮太甚酒色過度以致心腎不交無夢亦

此丹通三十六處血脈舒二十四道骨節專治風濕寒熱手足拘攣骨節酸痛久年

# 色愈立止遺精聖藥

是藥取精……每盒洋一元每料六盒洋五元如不效驗我大……
……上海二馬路西鼎新里石庫門內京都天寶齋謹啓

# 驗藥萬應虎骨熊膽治骨……膏

一切跌打損傷等症此膏貼在人身一得暖氣藥力卽從毛孔中透入功能通經活血止痛驅風凡百疾病應手奏效……料七角不取包可退還附近假冒須認明五開間門面獨香爐牌號切切小心上海盆湯弄絲業會館後甯波路口五開間門面獨香爐……雲氏啓


## 本地瑣事

### 城內

◉官事　新任甯紹台道文觀察溥於前日來滬以山家園爲行轅旋於昨日起程赴杭

●道批　民人張芳林張桂香等稟批此案延宕已久自應迅速辦結以免拖累仰會審官資令勒限催提顧怡園到案秉公訊斷如再狡避定行移封蘇州房產備抵仍將遵辦情形具復察奪勿遲副稟並發　陸阿書稟批此項軋花機是否該商人獨出心裁研究製成試驗如何靈捷候移請商務總會確查復到再行核辦繪圖附　李堯松稟批此案現據該縣訊詳該氏佔買劉頌恒田畝今已兩年有餘旣未過戶亦不將契投稅種種不合未便將絕產論且劉李氏老年瞽目賴以耕種度日已令劉李氏將契價錢二百四千文並貼還中費錢三十千文遵繳送案給領等情着卽遵斷息喙勿再纏訟抄粘揭回

●交保限繳餘款　陳景福控沈桂芳欠洋圖賴等情前經訊供判沈繳洋二百元交施四壽具保限理在案詎沈自保出後與保人串逃不面茲由原差將沈拘案請究沈供限交之款已經繳過六十元餘求寬限保人施四壽亦到案候示明府問沈洋交與何人供稱交與現在案下之施四壽實係陳元福化名冒頂明府判沈再交妥保限繳前斷之二百元沈與陳交涉另行具稟控告可也

●強贖絕產之控訴　張阿木偕子瑞華控姪咸林聽信張和尙唆使硬贖絕產並圖賴會洋三百數十元等情經承明府訊據阿木供稱咸林之父桂生將廿四保廿三圖中田地絕賣與小的爲業歷久相安此次咸林聽和尙之播弄向小的硬贖並吞沒會款三百數十元爲此控究契據呈案張瑞華供與父同張咸林供此次贖田經小的迭次備酒往邀張父張阿木伊竟延約推諉並無吞沒會款之事張和尙供不敢唆使明府一再駁詰各執如前察閱所呈契據各人所簽之押形似一人所扞顯見作弊張阿木堅稱據若是假小的願甘加等治罪明府判張咸林等交差候查明再核

### 南市

●女巫惑人　新閘女巫陳石氏以看香頭斂錢惑衆爲事前日在南市萃豐碼頭劉慶華家謂其子有金鎖關當場代開關煞乘機索詐洋兩元並雷錫箔四塊當付錢一千五百文昨因劉子夭殤當卽將該婦尋見扭控裁判所由陳裁判訊得異端惑人攸關例禁判戒責一百五十下鎖游各街示衆兩天期滿逐出

●限挑堆積之垃圾　城自治公所路政處查得垃圾船戶王槐山經管裝運垃圾各船每將垃圾堆積浦東六星橋沿浦有礙衞生當卽偕同水巡隊前往察看共有數十墩之多因將王傳到送由湯裁判提訊姑念哀求飭限十六日一律挑淸

### 閘北

●扭控賴婚　徐敬賢扭朱恒昌至四路分局控稱賴女賴婚昨經蕭區長集訊徐供去年憑媒聘定朱女爲媳今擬迎娶詎朱欲圖賴婚將女藏匿他處請究質之朱供女係被匪拐失問官以其刁狡可惡判押候查明覆訊

●限交借主　周炳昌前代金蘭生担保向陳王氏借洋一百七十元日前被該氏在四路分局告發昨由蕭區長傳周到案訊明屬實判限三天將金交案候訊核斷

●拔還米款　婦人丁徐氏投四路一區控被薛金德欠去米洋九十元延宕不還昨經蕭區長集訊判薛交保按月拔還洋八元了案

●霸吞工資　潭子灣巳革武生陳了郞綽號破頭大王向在該處魚肉鄉愚恃勢橫行去年因向人拆梢被控四路一區懲辦有案前晚因霸吞鄉人陳銀泉陳夢周等挑貨工資致起衝突了郞偕弟阿鳳將銀泉毆傷胸肋等處銀泉因投四路四區告發經張區官訊問一過飭令退去聽候查明提案究辦

### 英租界

●局騙案開特別會訊　徐省三控凌幼峯梁霆臣局賭騙銀六千餘兩一案由探將凌梁及同黨樓金堂羅正茂獲解公堂訊判先將凌之房屋發封羅樓交保凌梁押候訊核昨日復提訊據捕房代表侃克律師到堂譯稱該被等騙取原告鉅款應請嚴究涉等亦延聘信律師辯護中西官判羅樓仍交原保凌梁還押候禮拜二（今晨）開特別公堂會訊

●鏹水害人判押西牢　葉曹氏控被錢巧生誘至新閘大沽路茶館內將鏹水潑入茶內圖害一案由探將錢獲解公堂訊判押候復訊各情已記本報昨日復訊屬實判錢禁錮西牢三年以儆

●私賣燈吸一例罰鍰　李阿章顧阿福因在廈門路第四百八十五號房屋內私賣燈吸洋烟由探查獲昨早解廨經中西官訊實判李顧各罰洋五元充公烟具銷燬

●販賣小孩案訊結　粵人杜阿蘇卽（王阿有）及姘婦龍阿珍串同張王氏王吳氏朱周氏劉梁氏朱阿卿等販賣男女小孩十二名由探查獲並在杜之家內抄獲洋槍一支鉛彈三十三粒及販賣小孩契據一併解廨訊判押候查明再核在案昨由捕房將杜阿蘇龍阿珍王吳氏等一併解請研訊捕房刑事檢查員侃克律師到堂譯稱前由捕房在杜阿蘇家內查獲洋槍鉛彈幷販賣小孩身契惟王吳氏等均帶有男女小孩多名住在樓下而杜亦難保無通同販賣情弊應請堂上嚴究杜延古柏律師到堂譯稱被告向在福安洋行爲工頭已十五年之久素係安分此番實因姘婦龍阿珍帶有小孩二口捕房疑伊販賣現有見証到堂請將杜開釋詰之王吳氏供稱自己親生小孩祗一口另兩孩是人家給我扶養張王氏供同中西官核供判杜開釋龍阿珍罰洋一百元充公小孩長生准予覓保具領劉梁氏從寬開釋梁東彩准給領朱周氏朱阿卿一併寬釋王吳氏張王氏着各押女所一年親生兩孩准候期滿分別覓保具領王海發樓流所留養餘孩均送普育堂安置分別示儆

●私造僞洋　任史昌與王阿弟林心諸金寶張學祿張雲其楊發等私造銅質小洋由探查獲昨晨解廨中西官訊判任交保王等一併押候查明禮拜五再行訊核

●私售彩票　湖北人范有生前在海甯路抖售湖北彩票違章由探查獲昨晨解廨經中西官訊實判范罰洋十元充公如無力繳洋改押一禮拜查獲彩票一百念八條一併充公

●拐孩候提同黨　江北人劉雙喜前在湯恩路誘拐吳晉生之男孩小弟搭趁甯安輪船出口圖賣由探查獲昨晨解送公堂經中西官略訊一過判劉還押候補提同黨到案再核

### 法租界

●違章判押　華捕稟王阿桂所御馬車違章行駛撞壞東洋車一輛已賠洋六元了結今請究違章之咎王供無力罰洋求宥問官判押七天

●限交欠租　益豐洋行收租人控徐石泉何阿二顧小松翁阿桂等積欠房租另有王紅保不但欠租每收留不三不四之人情願不追房租請飭遷去問官判徐等交保限七天付淸王斥釋限三日遷移

●病婦復活　婦人唐董氏素有羊癇瘋症前晚行經城河浜畔忽發舊疾墮落浜中旋經巡捕設法援起業已氣絕當卽舁赴同仁輔元堂給棺收殮而該堂司事擬於翌晨報縣請驗故未加棺蓋詎該氏至昨晨忽然復活遂送回捕房解至公堂供係本邑人丈夫已故亦無翁姑惟有一子尙幼嗣司馬判送善堂醫病留養

●給貧回籍　僧人海初投河自盡由捕撈起解案請爲安插該僧供湖南人因未受戒不能至大叢林掛單食宿司馬判於公堂罰款內提洋六元資作川資回籍該僧合十而退

### 美租界

●搶親　尤金茂前聘陳趙氏之女愛林爲室因無力迎娶於昨晨糾集多人將女搶至家中正欲完婚該氏亦已糾集十餘人前來奪回於途互相爭執由西捕一併拘入捕房捕頭詢據該女稱願隨母歸去當飭陳趙氏領回餘人斥退免究

●酗酒　前晚有一酒醉印人在百老匯路滋鬧四百十六號印捕向阻不服反被撕破號衣後由西捕拘送英署請辦昨又有某西人乘醉至百老匯路一帶胡鬧不休三百三十四號西捕恐其兆禍拘入捕房押候酒醒核釋

●收贓　西華得路某押店收押洋人家失竊之銀烟盒昨經西探查見原贓稟請公廨傳案訊究

## 商情

### 匯票　昨日各國匯票行情如左

大條二四一二五合英京二先令四辨士半
匯豐現盤二先令四辨士半合上海銀一兩
英倫電匯二先令四辨士五六二五
英倫四個月電匯二先令四辨士六八七五
銀行買進四個月匯票二先令五辨士
銀行買進六個月匯票二先令五辨士一二五
四個月定貨帶根匯票二先令五辨士一二五
六個月定貨帶根匯票二先令五辨士三七五
印度匯票一百七十七羅比七五合上海銀百兩
法國電匯三法郎合上海銀一兩
法國四個月電匯三法郎零五
德國電匯二馬克四三合上海銀一兩
德國四個月電匯二馬克四八
美國電匯金洋五十七元七五合上海銀百兩
美國四個月電匯五十九元六二五
日本電匯日洋百元合上海銀八十五兩六錢二五
香港電匯每洋合上海銀七錢五分七五

### 金市　昨日每條金價如左

現貨標金　四百十兩
足赤條金　四百十七兩
沙金合赤　四百十九兩

### 銀市　昨日各國銀行市面如左

銀拆　開盤一錢一分　轉帳一錢一分　掛牌六分
收盤一錢
墨銀　開盤七錢五分一厘半
收盤七錢五分一釐二七五
標金　開盤四百零八兩二錢半
收盤四百零八兩五錢
德華銀行買香匯二萬元價爲七錢五分四釐半
又買七月半期漢匯五萬兩價爲一千零二十八兩七錢半
道勝銀行買現標金一百十二條價爲四百零七兩七錢半
又買西十二月份東滙七萬五千元價爲八十五兩一錢二分半

### 錢市　昨日銀圓錢價如左

龍洋七錢四分六厘　英洋七錢五分一三七五
本洋九錢　小洋六錢五分七二五
銀拆一錢　洋找七錢四分六
錢找一千文　衣牌一千三百文
銅元一百七十三千五百　市錢一百五十二千文

### 股票　昨據交通公司報告每股現盤如左

藍格志　每股買九十兩
公和祥　買八十八兩
司賣得　賣一百零二兩
英埼華　賣六兩三錢
斯呢王　賣二十五兩

### 糧食

近日周浦及浦東等處新米業已上市價則仍不稍減不過略爲帶軟而已茲錄昨市價目如左

浦東新機白更九元八角　閔行新白更九元八角
常機白破米九元六角　常帮高白破九元三角
常帮次白破九元一角　常白高陳米九元一角半
常白次陳米八元九角半　蘇同高機白破九元四角
蘇同次機白破九元　蘇同高白破九元一角
蘇同次白破八元九角　蘇同高陳米九元零五分
蘇同次陳米八元八角　羅墟高白破九元
羅墟次白破八元七角半　羅墟高白陳八元七角半
羅墟次白陳八元五角　楓涇高白米八元六角
楓涇次白米八元五角　平湖高蘆尖八元一角半
平湖次蘆尖八元　湖南高蘆尖八元二角
湖南次蘆尖八元　陳蕪白米八元六角
六直白米八元六角　松江灘白米九元二角
黎里白米八元九角　周莊高白米八元七角
角里高白米八元九角　高白變元米八元
次白變元米七元七角　常帮高小麥五元三角
常帮次小麥四元二角

### 油豆餅

昨有閩戶辦去棧牛豆油一百五十件又客帮辦去船牛豆油三百九十件開出價目如左

棧牛豆油十兩七錢五　船牛豆油十兩零七錢
船牛籽油九兩八錢　眞央生油十二兩六錢
輕皮生油十二兩零五　岐山豆油九兩九錢五分
泊豆油八兩八錢五分　牛元豆四兩
津黃豆三兩三錢五分　津青豆三兩零二分
漢口早黑豆二兩六錢　粉青豆三兩
江橋子豆二兩九錢　紅糧二兩三錢
菜餅北規十七兩三錢

### 桐油　昨日開出桐油價目錄左

晉泰亨每担十二兩二錢　萬興裕十二兩
吉盛豐十一兩　副洪十兩零六錢
本支十二兩三錢　桶白十兩零一錢
桐京十兩零四錢　茶京十二兩七錢
高川順十兩零八錢　（以上各價均照北規計算）

### 烟市　昨市青條皮絲等各種牌名價目錄左

高莊黃條每箱三十二兩　修軒公皮絲五十七兩
林字淨條二十七兩　一字淨條二十九兩
頂莊淨條二十八兩　天字青條二十六兩
高莊青條二十五兩　次莊青條二十兩
義生源五十九兩　瑞麟圖六十八兩
永成春天香六十四兩　宏字淨條二十九兩
廣豐福六十兩　頂新閣子青條念九兩五
聚隆禎五十八兩　廣豐全五十七兩
義順曾五十七兩　源茂丹二十二元
蘇和泰五十兩　松茂丹二十五元
義茂丹三十二元　裕順曾五十七兩

### 五金　昨日價目錄左

新元板頭三兩三錢　水元電二兩九錢
沙也條三兩二錢　字板尖口二兩六錢
舊洋元二兩七錢　平白鐵八兩
廣皮五兩三錢　茂生條三兩二錢五
死楞鐵七兩九錢　洋板頭三兩
車邊鐵二兩五錢　提大馬腳二兩三錢
法丁四兩　馬牌鋼七兩六錢
新圖絲中二兩七錢　大英焦炭十八兩五錢

### 洋皂　七月份各牌洋皂行情如左

二十條祥茂皂　每箱四兩零二分五
一百二十塊祥茂皂　四兩三錢二分五
二十條公昌皂　二兩九錢二分五
二十五塊渣厘皂　二兩九錢二分五
一百四十塊必地皂　二兩九錢二分五
一百四十四塊戲法皂　三兩六錢二分五
二十條祥順皂　二兩九錢五分
一百六十塊祥昌皂　二兩零二分五
二十條祥昌皂　二兩零二分五
十八條祥茂黃皂　一兩三錢七分五
二十四條禮和皂　三兩九錢
二十條緒昌皂　二兩零二分五
一百四十塊北忌皂　四兩三錢二分五
一百二十塊手牌皂　二兩六錢七分五
二十條手牌皂　二兩五錢七分五
二十四條手牌皂　二兩五錢二分五
一百二十塊爪牌皂　二兩一錢二分五
二十四爪條牌皂　二兩零二分

### 洋布

近數日內北省客帮約共購去百餘包市面情形頗稱堅利昨市價目如左

（花旗粗布牌名及每疋價目）

大鹿甲五兩九錢　馬狗五兩五錢五分
跑馬五兩五錢二分五　飛號鳥五兩五錢二分五
三兎五兩五錢二分五　蘋果四兩七錢五分
雙松鼠四兩四錢　圈花四兩四錢五分
大小鷹五兩五錢二五　鹿狗五兩五錢二分五
圈狗頭五兩八錢　小貓頭五兩五錢五分

（花旗斜紋布牌名及每疋價目）

老飛龍六兩二錢五分　人馬弓六兩二錢
飛馬六兩一錢五分　立馬五兩六錢五分
四鸚哥五兩六錢五分　老雙兎六兩零五分
三魚五兩零五分　立馬雙五兩
三燕子四兩八錢五分　雙狗四兩八錢五分
牛童四兩八錢　圈象頭四兩七錢五分
大小鷹五兩六錢五分　圈狗頭四兩五錢
圈牛頭五兩五錢七五　小獅球五兩五錢五分

（花旗粗細布各牌名及每疋價目）

三英哥三兩七錢五分　雙鹿三兩七錢二分五
駱駝三兩七錢　雙花瓶三兩五錢
聚寶盆三兩六錢　藍狗三兩六錢五分
藍鳳三兩五錢　新草牛四兩二錢

### 本機布　昨日連關稅併計每疋市價如左

（十四磅半）三獅牌每疋五兩二錢
（十四磅）雙馬狗牌五兩零五分
單天官牌五兩一錢　藍虎五兩零五分
圈馬頭牌每疋五兩　漁翁得利五兩零五分
（十三磅）雙馬牌每疋售銀四兩七錢
藍雙象四兩六錢五分

### 花衣　昨日市價如左

通州花無貨　太倉花無貨
火機花無貨　四牌子花無貨
上海花二十九兩六錢　餘姚花無貨
南路子花十六元　北路子花無貨

### 本廠紗　昨日各牌紗價如左

（十四支紗各牌名及每包價目）

藍團龍一百二十一兩　胭脂虎一百二十二兩
紅龍一百十七兩　雲鶴一百十六兩五錢
雲龍一百十六兩五錢　日光一百二十二兩五錢
雙鹿一百二十二兩五　三星一百二十一兩零五錢
天官一百二十二兩　月季一百十八兩
財神一百十五兩五錢　鐵錨一百十六兩
火車一百二十三兩五　丹鳳一百十六兩二錢五

（十二支紗各牌名及每包價目）

藍團龍一百十八兩五　胭脂虎無貨
紅龍一百十四兩五錢　雲鶴無貨
雲龍一百十四兩　日光一百二十兩
鐵錨一百十九兩五錢　財神一百十三兩
火車一百二十一兩　丹鳳一百十三兩二錢五
月季一百十五兩五錢　天官一百十九兩五錢
三星一百十八兩　雙虎一百二十兩

（十支紗各牌名及每包價目）

雙虎一百十五兩五錢　鐵錨一百十兩零五錢
麒麟一百十兩

### 煤油　昨日市上行情如左

老牌油二兩二錢三分　虎牌油一兩九錢四分
英新油一兩七錢三分　英頭油一兩七錢
僧新油一兩七錢三分　僧頭油一兩七錢
十字新油一兩六錢　十字頭油一兩五錢八分


肇華製革廠

新發明實業界極穩之存款比儲蓄利厚數倍

# 普利票

三年發回本利加倍每份一元
存票無多請速購取


● 辛亥七月初六日　第一千三百三十三號 ●

廣東彭壽堂眞正衛生秘寶欲充腎氣欲廣嗣續欲強身體欲除百病但服此丸無不如願以償功力極大一補有十年之功

# 眞人參鹿茸海狗腎補血生精髓膏
# 眞靈芝野朮

和平不燥不熱故常服最能豐滿肌膚光潤面目堅強筋骨烏黑鬚髮因其血肉之品無攻伐之弊丸與陰陽之嗣之慈航絕非市上冒名仿售贋無實效者可比一試立分優劣每瓶雙料二元大瓶四元單料一元每雙料子如意酒大瓶四元小瓶二元雙料加倍取效更速●外貼暖臍種子膏藥丸妙每對二元四角眞正海狗腎每條二十元廣東彭壽堂舖分上海河南路捉

本草載海狗腎爲助陽生精補腎益氣聖藥能補一切虧損勞瘵人所共知茲本堂取其精華配以滋補上藥爲丸功力更大凡年老陽萎少年色傷以及吸烟人各種虛弱無子等病尤爲應驗無比最奇者雖白髮老翁服之精神百倍能轉弱爲強體一服此丸立刻精神充盛況久年服之其精力尤妙在能除病延年

# 清醒丸

華美精造之特色

杭州四十一協二等書記官趙善初敬頌光華堂

近有假冒須認明石印農工商部執照浙江巡撫獎憑反面五開間畫圖并工部局施敎來醫官化驗據方是的眞

光華堂主人鑒鄙人近自感受暑熱嘔泄不止昨敝友胡君希彭由滬來杭攜有貴堂精造之清醒丸囑服數包次日病即霍然精神頓爽足見此丸主治効能確實可欽決非虛語誇示特此專函鳴謝請登報端爲良藥之保證 順頌 壺安 杭州四十一協二等書記官趙善初頓首 閏六月十二日 T1566

# 久咳全愈

予患咳嗽垂二十年矣與老友鄭君廣軒徐君玉如同病相憐從前早晚曾咳從無長夜不寐者自前年起必飲食夜不能高臥呼吸亦喘急不已遍中外良方秘藥如石沉大海若偶食蝦蟹之類則發必益甚得之慘中元節鄭君來舍述及崔氏驥製半夏而愈但此藥假冒甚多必須認明藥紙包面上有註冊商標天馬爲記方是的眞聞言即匯洋銀五元購買三兩大盒并寓明顯雲先生收發比及藥到週徐君疾作分去一盒後連服二十年痼疾藥至今不發見復發詢之徐君一盒即已斷根如此神藥特登報以告同病林佩紳啓附價大盒二元四角小盒一元二角門市起碼五角雲氏發行所在上海盆湯弄口甯波路口五開間門面 T198

經藏家驗奇方 咸稱天下無雙 遠埠函購 郵局最安 患有遺精 幸弗錯過 服不效驗 包退包還

# 立愈遺精金剛百鍊丸

爲限期欲設法求治苦無對症方藥本藥局家藏經驗奇方係坐茅蓬老僧所傳名曰金剛百鍊丸三日奇功立見能使精關堅固諸恙咸瘳功能固精封髓活血健脾歷經試驗百無一失凡衛生者幸勿觀望 製第一豐驗遺精一貼奇效同上每張洋七角若膏丸並用功效愈彰雖年深月久老病服丸二料可包永遠絕根 上海三馬路西市小花園對門大藥房啓 T227

謹謝彭壽堂熊油虎骨保命膏之功德無量獲慶再生同病一試受用年百

# 眞個保命

僕年未四旬即患筋骨疼痛腰背酸軟吸烟則攉其成癮飲酒則暫損榮衞失調然歷來治均不對症以素體氣虛挾濕進藥多所窒礙故無善法此積拘之苦甚一年今幾五旬老景不得安發現業已達風則則怯天燥則刮裂天陰則酸楚雖臥床榻亦復如抽如描不安穩之生趣到四時補劑醫生或言君性不宜於藥然有外治神品吾在上海履昆廣東彭壽堂熊油虎骨保命膏照單貼四穴七日頓覺渾身和暖筋絡舒暢至三十六日換下如君病象只貼此貼足症無自之則中全無樂境天熱乃則躁天寒滲漬友 ... 常州七字堰潘鱷聲頓首 T1202

# 農工商部註冊 驥製半夏聲明

屬保護不准仿冒於是本處益加奮勉逾格認眞以冀於咳嗽消痰一品與東西洋各國競爭一幟庶不負并用註冊商標天馬爲記以昭愼重而杜假冒特登報聲明 ○上海盆湯弄過絲業會館甯波路口轉角五開間門面 小盒一元二角每料六大盒十三元二角 T1433

本總處崔氏驥製半夏於去年江第一巡撫百念一號註册給發樣品嘉獎頭等金牌并蒙農工商部獎給第四百五十六號 ...

# 咳嗽全愈

廣東彭壽堂獨創順氣化痰四寶半夏露治愈產婦咳嗽之鐵證

利診法有產後虛咳一條因造人購取一大瓶歸而沖服一大劑開塞似將胸膈鬱結之痰盡從下降未幾而大便一夕頃刻遍身暢快思進飲食越日精神大振咳嗽止人心意惟不知於病情根何如采候甚焦灼 ... 然不可不信爲特寄洋四元即懇再發一料以備不時之需 杭郡湧金門內陳省吾啓

產後感冒最難用藥表泄則體虛不支塡補則澁濁留滯求其萬穩萬當出險入夷者其惟本堂四寶半夏露乎此露性極和平功最神奇無論內傷外感一切咳嗽等症服之無不立效 ...

# 大清宣統新法令第三十二冊出版

每冊售大洋二角五分 預定十冊者照八折價洋二元 郵費每冊五分

上海四馬路商務印書館發行 戊1624

請醫入藥 沈 珍珠 寶鏡 百殺 果然

北京三姓衙門 ...

本館定報新章

定閱全年連郵費七元或一角郵票七十四枚○半年四元或一角郵票三十二枚○一個月八角或一角郵票八枚○日本全年十一元○西洋全年十六元如由民局寄洋其寄費須由定報者自付

謹述彭壽堂四寶半夏露愈病神速非常遠近購用必須認明河南路七號門牌彭壽堂地址牌號方是的眞注意注意

# 彭壽堂 半夏露功效確證

病者除他如徐文翁觀察念四年哮喘用藥罔效服半夏露三大瓶而愈其餘凡有兩人服之霍然病愈 ... 江西景德鎭蕭鈞照啓 T1091

上海鍊雲大藥房秘製珠黃十寶搜毒丹治花柳毒症極妥極速推倒天下有一無二眞乃藥倒病除之聖品患者無憂矣

# 花柳 毒門第一聖藥 奇效妥速

以來治愈男女無數萬人市上治毒之藥雖多僅有犀黃化毒之名毫無犀黃之實 ... 每瓶洋一元另有珠黃八寶生肌散每瓶洋一元○上海三馬路西首小花園對門鍊雲大藥房啓 T804

對於人身有絕大的關係

# 滋補樹皮丸功效

此乃非洲樹皮所製
成西國化學家試驗而得功能
補腎健陽 固精增力 壯筋肉
助食物消化 以腸胃
服是丸後 宜隨時運動 四肢筋肉發力
而得身壯力健之効
果能如法安坐不動則發力於下半部
較大必見奇効

總發行所 上海四馬路五洲大藥房 及南北兩京各埠大藥房均有經售

光明全球 請認眞劵之老牌商標

價目 每瓶一元 每打十一元

# 永年人壽保險總公司廣告

啓者本公司設在上海 ... 上海總經理董華田 全啓 303甲

# 禮拜三拍賣 瑞和洋行

准於初七日十點鐘在城外斜橋第一號住宅拍賣大菜間房屋及花草臥房傢具等物另象皮車一部又四輪馬車 此佈 庚1650

# 禮拜四拍賣 瑞和洋行

准初八日十點鐘在虹口北四川路第二號宅內拍賣傢具及房間臥房大菜洋琴一應另計 此佈 庚1663

# 元芳洋行 (每禮拜四) 不限價拍賣足頭

本行創設在上海英租界 ... 啓 己287

# 成記西法剪髮

本店開設在三馬路 ...

## 上海郵政局截止收信時刻單

◎無更改之單

| 寄往何處 | 交由 | 截止收信時刻 |
|---|---|---|
| 新開河 北新鎮 崇明 堡鎮 | 小輪 | 上午八點半 |
| 崇海 橋鎮 | | |
| 川沙 南匯 新塲 奉賢 | 脚划船 | 上午七點 |
| 大團 | 民船 | 上午七點 |
| 周浦 | 專差 | 上午六點半 |
| 泗涇 七寶 莘莊 亭林 楓涇 松江 嘉善 章練塘 盛澤 莊家行 嘉興 硤石 長安 臨平 王店 杭州 通商橋 | 火車 | 上午六點三刻 十一點半 |
| 丹陽 常州 無錫 蘇州 崑山 南翔 太倉 沙頭 劉河 巴城 安定 黃渡 唯亭 眞茹 常熟 南京 浮橋 | 火車 | 上午六點半 十一點半 |
| 青浦 朱家角 重固 白鶴港 | 小輪 | 上午九點 |
| 江灣 羅店 寶山 | 火車 | 上午九點 |
| 湖州 南潯 閔行 南橋 | 小輪 | 上午八點 |
| 大場 | 專差 | 上午八點 |
| 平湖 | 小輪 | 下午二點半 |
| 海門 | 小輪 | 下午五點 |
| 甯波 定海 | 輪船 | 每禮拜三六下午三點 |

以上遠禮拜日上午十一點下午三點半掛號信件應於所限時刻前一點鐘前交郵政局

| 長江等埠 | 輪船 | 九點鐘 |
|---|---|---|
| 西報 | 火車 每日 | 上午七點 |

◎有更改之單

| 寄何處 | 輪船名 | 每日截止時刻 |
|---|---|---|
| 廣東 汕頭 | 海口 初六 | 下午十二點 |
| 日本 美國 | 公司 又 | 又 |
| 成海 烟台 天津 | 奉天 又 | 下午一點半 |
| 歐洲 | 公司 又 | 下午四點 |
| 香港 廣東 | 安徽 又 | 下午四點 |
| 長江 | 大通 又 | 下午四點半 |
| 烟台 天津 | 新豐 又 | 下午九點 |

中國掛號下午八點至九點

凡有信件遲誤寄遞即可來函本郵局長代查以免耽擱

## 日本郵船會社

啓者本公司築後丸輪船准於七月初六日即禮拜二下午二點鐘開往東洋等埠小包收客人欲裝貨搭輪者請到本公司購取客票及貨單倘正午止到本公司面議 日本郵船株式會社啓 庚176

## 進口輪船

七月初五日禮拜一

| 船名 | 來處 | 公司 |
|---|---|---|
| 新豐 | 由烟台 | 招商 |
| 鎭安 | 由香港 | 太古 |
| 德生 | 由膠州 | 怡和 |
| 塘沽 | 由膠州 | 亨寶 |

## 出口輪船

七月初六日禮拜二

| 船名 | 去處 | 公司 |
|---|---|---|
| 築後丸 | 開往長崎門司神戶橫濱 | 郵船會社 |
| 甬興 | 開往甯波 | 甯紹 |
| 江天 | 開往甯波 | 招商 |
| 美大 | 開往長江 | 美最時 |
| 德生 | 開往膠州 | 怡和 |
| 平安 | 開往穿山定海石浦海門 | 平安公司 |
| 新豐 | 開往烟台天津 | 招商 |
| 廣利 | 開往香港廣東 | 招商 |
| 普濟 | 開往甯波溫州 | 招商 |
| 德和 | 開往長江 | 怡和 |
| 大通 | 開往長江 | 太古 |

七月初七日禮拜三

| 船名 | 去處 | 公司 |
|---|---|---|
| 江孚 | 開往長江 | 招商 |
| 鎭安 | 開往香港廣東 | 太古 |
| 大福丸 | 開往長江 | 日清 |
| 嘉平 | 開往天津 | 開平 |
| 海晏 | 開往福州 | 招商 |
| 鄱陽 | 開往長江 | 太古 |
| 大和 | 開往揚州通州 | 大達 |
| 塘沽 | 開往青島烟台天津 | 亨寶 |
| 北京 | 開往波甯 | 太古 |

七月初八日禮拜四

| 船名 | 去處 | 公司 |
|---|---|---|
| 西京丸 | 開往大連 | 郵船 |
| 南陽丸 | 開往長江 | 日清 |
| 因幡丸 | 開往香港 | 郵船 |